PRESENCIA

MATUTINO FUNDADO EL 28 DE MARZO DE 1952
AÑO XXIII - Nº. 5.893 LA PAZ, BOLIVIA, MIERCOLES 30 DE OCTUBRE DE 1974 - 12 PAGINAS $b. 2.00

BANCO CENTRAL DE BOLIVIA
30 OCT. 1974
BIBLIOTECA

En el altiplano, surgirá nuevo complejo industrial

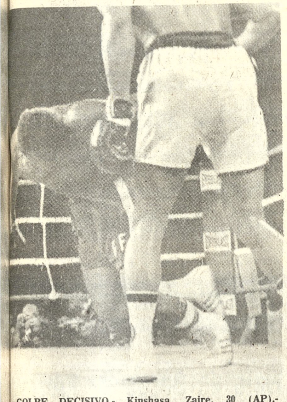

GOLPE DECISIVO.- Kinshasa, Zaire, 30 (AP).- Muhammad Alí golpea con fuerza y seguridad sobre Foreman. Clay erguido sobre su adversario recupera su título de campeón mundial.
El vencido se desploma en la lona en el octavo asalto. (Radiofoto AP).

-Incluirá refinerías de zinc y cobre y plantas de fertilizantes y energía

El Ministro de Minería y Metalurgia y el Gerente General de la Empresa Nacional Fundiciones anunciaron ayer que el Gobierno ha probado un Decreto Supremo autorizando que se den los pasos necesarios para la instalación de un complejo industrial en el altiplano, que incluirá plantas de fundición de zinc, lixiviación de cobre, de fosfatos como fertilizantes y una de generación eléctrica con capacidad de 50.000 kilowatios. El Cnl. José Antonio Zelaya y el Gral. Hugo Ortiz Mattos formularon declaraciones al término de una reunión que sostuvieron en Palacio de Gobierno con el Ministro de Coordinación, Gral. Juan Lechín Suarez.

El Gral. Ortíz explicó que ahora que ya se cuenta con los términos de referencia completamente definidos, se procederá de inmediato a formular las invitaciones a las firmas consultoras y de ingeniería. Añadió que se espera contar en sesenta días con las ofertas para realizar los estudios de factibilidad y diseño. El siguiente pasó será el de lanzar una licitación internacional para el suministro de equipo por separado para cada uno de los proyectos.

REFINERIA DE ZINC

En relación a la refinería de zinc, ENAF cuenta con estudios de prefactibilidad elaborados por las firmas Singmaster, Breyer, Rudis y el último efectuado por Machinoexport de la URSS. En el trabajo soviético se recomienda precisamente solucionar previamente la colocación del ácido sulfúrico. En consecuencia las autoridades nacionales del ramo decidieron desarrollar estudios considerando además de la instalación de la fundición de zinc, la de plantas de lixiviación, precipitación y refinación de cobre y otra de fertilizantes. Además se vio la necesidad de programar la fuente de energía eléctrica, existe la posibilidad de instalar una planta termoeléctrica.

Las reservas de zinc en Bolivia están consideradas entre las más importantes del mundo. La cotización del último tiempo por la libra fina de zinc en el mercado de Londres ha sido de 0.36 dólares.

Anteriormente en ENAF se indicó que la fundición de zinc sería instalada en el altiplano norte, pero no se especificó aún el sitio exacto.

PLANTAS DE FERROALEACIONES Y TUNGSTENO

En cuanto se refiere a la instalación de plantas de ferroaleaciones y de tungsteno, el Gerente de ENAF informó ayer que la firma checoslovaca Skodaexport debe entregar en breve estudios completos para el ferrotungsteno y ferrovanadio, además una oferta de equipos. Si tales trabajos son aprobados, los contratos de suministro de equipos y construcción se firmarán el 9 de enero de 1975, aniversario de ENAF, vale decir dentro de poco más de dos meses.

De acuerdo a cálculos estimativos de ENAF, la plata de ferroaleaciones requerirá una inversión de 3.500.000 dólares, incluyendo 500.000 dólares como capital de operaciones. La planta de tungsteno en polvo costaría 2.000.000 de dólares, incluyendo 300.000 dólares de capital de trabajo.

De acuerdo a anteriores declaraciones, formuladas en la Empresa de Fundiciones la planta de ferroaleaciones debe ser instalada en Viacha, donde posiblemente también sea ubicada la de tungsteno.

Petróleo: Ford propugna reducir compras al máximo

WASHINGTON, 29 (AP).- El Presidente Ford dio a entender hoy que los Estados Unidos podrían adoptar una posición fuerte para reducir la importación petrolera e indicó que se progresaba en la limitación de armas nucleares con la Unión Soviética.

El Presidente reafirmó su apoyo al nominado vicepresidencial Nelson A. Rockefeller y anunció una reorganización en los puestos principales de la Agencia Federal para la Energía.

Ford convocó a una sorpresiva conferencia de prensa una hora después que el gobierno anunció que los principales indicadores económicos habían sufrido la más fuerte baja en 23 años.

Ford no aplicó la etiqueta de 'recesión' a lo que reconoció como "algunas circunstancias económicas difíciles".

"El que sea una recesión o no . . .es un asunto inmaterial", expresó. "Tenemos problemas. . deseamos soluciones. . . "

Cuando se le preguntó a Ford sobre posibles limitaciones en las importaciones de petróleo árabe, respondió que el cree que sus recomendaciones sobre conservación voluntaria de energía pueden alcanzar la meta de reducir las importaciones en un millón de barriles diarios. Y añadió:

— "Si no hay un ahorro de un millón de barriles diarios de petróleo mediante acción voluntaria, entonces por supuesto tomaremos otra alternativa, incluyendo la posibilidad de limitaciones obligatorias para alcanzar ese resultado".

A salvo el piloto del caza que se estrelló en Mallasilla

Un avión militar a chorro se precipitó ayer en las serranías de la región de Mallasilla, quedando totalmente destruido pero el piloto salvó la vida al utilizar el eyector con paracaídas automático, aunque tuvo que ser hospitalizado.

Hacia las 9 horas de ayer, un avión jet Super Sabre F-86 piloteado por el Tte. Orlando Pérez Saldias realizaba vuelos de prueba sobre la ciudad. Hizo dos o tres pasadas a baja altura por la región de Obrajes y poco después desapareció en dirección sud. Vecinos de Calacoto, a poco, afirmaron haber observado que el avión, en su última pasada, hacia las 9,30 horas, se precipitaba a tierra.

Poco después se confirmó la noticia. El avión se había estrellado en la serranía de Mallasilla, La voz de alarma la dieron los vecinos de la región, que informaron que el jet militar de combate se había estrellado ocasionando una fuerte explosión y una nube de humo y tierra que se levantó en medio de la irregular y caprichosa formación geológica de la serranía.

El piloto Tte. Orlando Pérez Saldias, al perder el control del aparato, operó el asiendo eyector con paracaídas automático y salió despedido, cayendo en las proximidades de Laja y salvando de esa manera la vida. Aunque las autoridades de la FAB informaron que resultó ileso, se supo después que se hallaba internado en la Clínica "Santa Isabel" probablemente con lesiones sin gravedad.

El Super Sabre F-86 que cayó ayer a tierra, formaba parte del equipo de vuelo adquirido por la Fuerza Aérea Boliviana en Venezuela, Se trata de aviones ligeros de caza. Otro jet militar, adquirido en el Canadá, sufrió otro percance hace algún tiempo al despegar de El Alto, habiendo quedado también inutilizado.

El Comando General de la FAB, a cargo del Gral. Oscar Adriázola Valda, dispuso una investigación para establecer las causas del accidente.

COMUNICADO OFICIAL

La Fuerza Aérea Boliviana, al respecto, emitió el siguiente comunicado:

El Comando General de la Fuerza Aérea, comunica a la opinión pública que:

Como consecuencia de una emergencia, el avión jet Super Sabre F-86 Nº 654 se precipitó a tierra en la mañana de hoy en las serranías de la región de Mallasilla, quedando completamente destruído.

Por otra parte, hace saber que, el piloto Teniente Av. Orlando Pérez Saldias, que se encontraba efectuando vuelo de entrenamiento en dicha máquina, fue rescatado cerca de la localidad de Laja, completamente ileso, luego de haberse eyectado con paracaídas automático, una vez que perdió el control de la aeronave y de no tener posibilidad de aterrizaje.

Igualmente se hace conocer que, el Comando General de la FAB, ha dispuesto que la Junta Investigadora de Accidentes, inicie inmediatamente su labor, a fin de establecer las verdaderas causas del mismo.

LUGAR DEL ACCIDENTE.- Efectivos del Colegio Militar de Ejército en el lugar del accidente del jet F-86. Nº. 654 de la Fuerza Aérea Boliviana. Más abajo se observan los restos del avión que se incendió al estrellarse en la serranía.

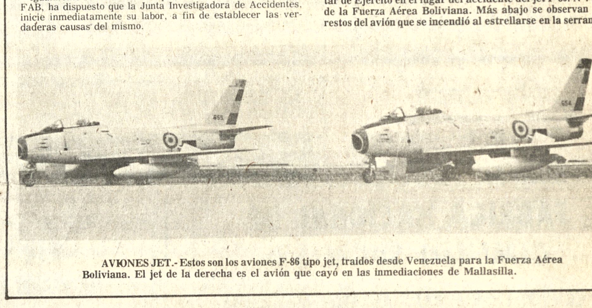

AVIONES JET.- Estos son los aviones F-86 tipo jet, traidos desde Venezuela para la Fuerza Aérea Boliviana. El jet de la derecha es el avión que cayó en las inmediaciones de Mallasilla.

EE.UU. votaría por levantar sanciones impuestas a Cuba

WASHINGTON, 29 (AP).- Una comisión de notables, en la que participó el Secretario de Estado Adjunto para Asuntos Latinoamericanos Willian D. Rogers, se pronunció hoy por la liquidación de la política de aislamiento a Cuba.

La comisión dijo que los Estados Unidos deben ir a la decimoquinta reunión de cancilleres del hemisferio convocada para el 8 de noviembre en Quito "indicando su disposición" al levantamiento de las sanciones.

Según los informes disponibles eso es precisamente lo que está haciendo privadamente Washington con los alidados más estrechos en la discusión de las perspectivas de la consulta que se avecina.

Es la primera vez que se considerará la política hacia el régimen del Primer Ministro Fidel Castro desde que se le aplicaron las sanciones en 1964.

La comisión encabezada por el ex embajador norteamericano en la OEA, Sol M. Linowitz, mencionó la cuestión cubana como el quinto punto de la agenda de 33 para adecuar las relaciones hemisféricas a la nueva situación mundial.

Rogers fue miembro de la comisión hasta el 8 de septiembre cuando presentó su renuncia tras pedírsele que asumiera la conducción de los asuntos latinoamericanos.

La comisión dijo: "Durante años los Estados Unidos han procurado aislar política y económicamente a Cuba. La razón declarada es que con ello se procura reducir los vínculos militares de la isla con la Unión Soviética, y contener su apoyo a movimientos revolucionarios en la America Latina. Además de esos proclamados objetivos, sin duda, estaba obviamente el deseo de reducir el posible éxito de Castro y con ello limitar la atracción de la revolución cubana como un modelo del desarrollo".

Luego expresa: "No obstante los cambios significativos que han tenido lugar en Cuba, en las condiciones del hemisferio así como de la situación global, los Estados Unidos han continado con menguado éxito sus esfuerzos para aislar a Cuba. La política norteamericana ha continuado siendo la misma no obstante de que el Castro se ha consolidado en el poder, y que las relación con China y la Unión Soviética se han desplazado del clima de la guerra fria al del acomodamiento".

La comisión señala: "No creemos que la continuación de la política tendiente a aislar a Cuba sirva de un modo real a los intereses norteamericanos. Politicamente, se corre el riesgo de que seamos nosotros los que nos quedemos aislados en el continente.

Económicamente, el embargo no sólo carece de efectividad sino que niega a los exportadores norteamericanos la oportuniad de competir por el mercado cubano".

Mas aún, dice la comisión, "si nuestra política hacia Cuba fuese efectiva, sería de todos modos incompatible con nuestro objetivo de crear una estructura internacional de cooperación pacífica, ajena a la ideología política de cada nación".

La comisión dice: " Los Estados Unidos ha aceptado en otras partes la diversidad ideológica. Ese mismo principio se debe aplicar a Cuba. Los propios países de la América Latina deben decidir los méritos o la inconveniencia de sus relaciones con La Habana. Estados Unidos no tiene por que ser el árbitro".

En obvia alusión a las críticas de que no es posible la reconciliación con Castro mientras subsista la naturaleza opresiva de su régimen la comisión aprovecha para recordar que ese no es el único caso en el hemisferio.

"Los Estados Unidos deben continuar expresando su firme desacuerdo con las prácticas autoritarias", dice la comisión. "En Cuba o en cualquier otra parte donde se viole los derechos humanos".

Chile liberaría a nuevo grupo de presos políticos

SANTIAGO DE CHILE, 29 (AP).- El gobierno militar se dispone a ordenar una liberación en masa de prisioneros políticos, entre ellos el Secretario General del proscripto Partido Comunista y otros ex colaboradores prominentes del finado Presidente Salvador Allende, informaron hoy fuentes diplomáticas.

De acuerdo con discretas negociacions actualmente en progreso, la Junta Militar liberará y expulsará de Chile a unas 500 personas encarceladas por razones políticas o incluso a Luis Corvalán, Secretario General comunista, y al ex Canciller y ex Ministro de Defensa de Allende, Clodomiro Almeyda.

Otras 1.500 personas serán puestas en libertad y autorizadas a permanecer en Chile, dijeron las fuentes diplomáticas. Un alto funcionario del gobierno indicó a The Associated Press hace varias semanas que un proyecto de esa naturaleza estaba en estudio. Dijo que la presencia de ex colaboradores de Allende y muchos de sus partidarios en las cárceles y centros de prisioneros "nos significa un mayor dolor de cabeza que si estuvieran fuera del país".

Según varias fuentes diplomáticas de América Latina, Estados Unidos y Europa, se efectúan actualmente negociaciones para determinar la cantidad de prisioneros liberados que será aceptada como refugiada en otros países.

El numero total de personas afectadas, si se toman en cuenta esposas e hijos, puede ser de alrededor de dos mil dijeron las fuentes.

Al parecer 200 presos liberados irán a Venezuela, otros 200 al Canadá y 100 a Europa Occidental. La cifra no incluye a sus familias.

Fuentes diplomáticas venezolanas dijeron que su país aceptaría a los presos liberados y sus familias en el entendimiento de que Venezuela sería solamente un "puente de tránsito" para la mayoría de ellos que tendrían que buscar un refugio definitivo en otra parte.

Fuentes canadienses dijeron que no han recibido solicitud alguna del gobierno chileno para recibir refugiados, aunque existen pocas dudas de que los aceptaran en caso de presentarse el pedido.

Estado crítico de Richard Nixon

LONG BEACH, CALIFORNIA, 29 (AP).- El Expresidente Richard Nixon seguía en estado crítico esta noche aquí, bajo el ciudado de enfermeras especiales tras entrar en "shock" tres horas después de ser operado de una condición flebítica.

El Presidente Geral Ford dijo estar rezando por la recuperación de Nixon; la esposa e hija menor del exmandatario planean pasar la noche junto a él.

El Dr. Eldon Hickman, quien realizó la cirugía descripta previamente durante el día como exitosa, también planeaba pasar la noche a la vera del lecho del paciente.

El médico personal de Nixon, John C. Lungren, dijo en un comunicado que la presión sanguínea de Nixon -- que decayó cuando hemorragia postquirúrgica lo sumió en el "shock" -- se mostraba estable ahora pero agregó que el pulso del paciente se notaba algo rápida y padecía una ligera fiebre.

Pedido chileno sobre Cuba no alcanzó éxito en la OEA

Sólo tuvo apoyo de Bolivia, Brasil, Uruguay, El Salvador y Guatemala.-

WASHINGTON, 29 (AP).- Chile retiró hoy sorpresivamente un pedido para que se verificara la denuncia de que el régimen cubano del primer ministro Fidel Castro ha cometido actos de intervención en ese país.

El embajador chileno Manuel Truco anunció la decisión después de evidenciarse una masiva oposición a la solicitud que se había presentado el miércoles pasado para que se enviará una comisión especial a Santiago.

Sólo cinco de los 23 miembros del consejo permanente de la organización de los Estados Americanos habían dicho que apoyarían el pedido. Ellos son Brasil, BOLIVIA, Uruguay, El Salvador, y Guatemala.

Los Estados Unidos informaron que se abstendrían.

Se hubiesen necesitado 14 votos para constituir la comisión solicitada por Chile.

La reunión discurrió normalmente hasta el final cuando Trucco chocó verbalmente con el embajador venezolano José M. Machin.

El presidente paraguayo del consejo Miguel Solano Lopez debió amonestar al representante chileno.

Trucco había pedido el despacho de la comisión diciendo que "no existe un sólo precedente en la aplicación del Pacto de Rio de Janeiro se haya denegado una solicitud para el examen visual de pruebas que hemos presentado oralmente. tendríamos el derecho a esperar siquiera un interés de verificar la seriedad de las pruebas que hemos exhibido".

Trucco dijo que durante el régimen del Presidente Salvador Allende los cubanos habían enviado armas a Chile suficientes como para equipar a una división de 15.000 hombres.

El embajador norteamericano William S. Maillard dijo que "no hay razón para dudar de la validez de las pruebas ofrecidas. Lo que si dudamos es que la comisión pudiera cumplir su cometido en tan corto plazo".

El embajador brasileño Pablo Padilha Vidal dijo que votaría por la solicitud chilena "sólo como un deber de solidaridad.. coherentes con el principio que hemos sostenido de que se debe reunir toda la información posible sobre el asunto".

Señaló que el voto brasileño "no entraña oposición a otras posiciones... creo que no es indispensable que no se dé ninguna interpretación a nuestro voto pues la cuestión de fondo no será resuelta por este consejo".

El delegado boliviano Juan J. Loria expresó los temores de que la opinión pública continental interpretara la decisión de hoy como indicativa de que la décimo quinta reunión de consulta de los cancilleres del hemisferio marche decididamente hacia el levantamiento de las sanciones a Cuba.

"Llena de preocupación que se pudiera crear un clima de incertidumbre sobre lo que va a pasar en Quito "manifestó. El embajador salvadoreño Francisco Bertrand Galindo dijo que no estaba seguro si el pedido chileno se ajustaba a la agenda de la reunión que fija la revisión del caso cubano a la luz del clima de detente, internacional pero que lo respaldaría siguiendo "la regla de solidaridad que establece o ir a otros gobiernos".

Su colega de Guatemala Eduardo Castillo Arriola dijo que no dudaba de las pruebas chilenas pero que en todo caso accedería a apoyar la creación de la comisión.

El embajador uruguayo Mateo Marques Seré fue el primero en preguntar a Trucco "si no existirían otras vias" para substanciar la denuncia chilena".

Trucco -respondió "Chile buscará otra manera, para que acaso los demás gobiernos se hagan representar directamente para comprobar la brutal realidad de lo que denunciamos. Retiro por eso la proposición."

Sin embargo, pidió que se le permitiera hacer algunas observaciones y eso fue lo que caldeó el debate.

(Pasa a la página 7)

Perú propone crear frente de productores de cobre

LIMA, 29 (AP).- El Presidente Juan Velasco ha exhortado a los países exportadores de cobre a crear un cartel similar a la de los petroleros para fijar los precios del metal en los mercados mundiales.

La reunión del Comité Intergubernamental de Países Exportadores de Cobre (CIPEC), a la cual asisten delegados del Perú, Chile, Zaire y Zambia, comenzó ayer. Hoy prosiguió en secreto -tanto, que ni siquiera se ha dado a la prensa el temario.

Cuando recibió a los delegados, el Presidente Velasco destacó la importancia de los países productores de cobre y dijo que es necesario que se unan para defender, primero, los precios mundiales para lograr, más tarde, el control de la fijación de precios.

Velasco recomendó imitar el ejemplo de los países árabes que "unidos en el propósito de cautelar sus recursos naturales, han abierto las condiciones para que la OPEP determine los precios del crudo en armonía con los intereses de las naciones productoras y exportadoras".

Añadió Velasco que Perú "ha luchado y luchará" para crear un clima de unión de los países en desarrollo que tradicionalmente no han tenido intervención en asuntos que concernían a su futuro.

La reunión de CIPEC debía haber sido en Paris, pero se hace en Lima porque lo pidió el gobierno de Perú.

Trascendió que CIPEC está analizando especialmente la denuncia de que Japón ha lanzado al mercado mundial sus reservas, provocando una notable baja en el precio del cobre. A principios de año, la tonelada se cotizaba entre 1.300 y 1.400 libras esterlinas y en la actualidad está a menos de 600.

El comité comercial, que preside el peruano Alberto Rubina, preparó un informe para presentarlo el miércoles a la junta directiva que dirige el chileno Jaime Velasco.

Según una fuente autorizada, se publicarán las conclusiones el día 31, cuando termine la reunión.

Trascendió que la junta directiva de CIPEC considerará el ingreso de México, Argelia y Canadá.

La exhortación del Presidente Velasco ha sido apoyada por algunos órganos de la prensa local que dicen que es necesario que los exportadores de cobre puedan fijar los precios

Con freno a ultraderechistas

Isabel Perón impondría nuevo equilibrio político interno

BUENOS AIRES, 29 (AP).- Voceros de la mayoría de los nueve partidos opositores que ayer se reunieron con la Presidenta Isabel Perón coincidían en que quizás el principal resultado del encuentro podría ser frenar lo que calificaron de sostenido desplazamiento del gobierno hacia la derecha".

El supuesto cambio se habría advertido desde la muerte el primero de julio del ex Presidente Juan Perón.

La señora de Perón presidió la reunión de cuatro horas, a la que asistieron también todos los ministros de su gabinete.

Hubo una discusión "franca y a veces áspera" informaron los voceros, al punto de que la presidenta pidió en algun momento a uno de sus ministros que se excusara ante los políticos opositores por "expresiones descomedidas".

"No somos tan ingenuos como para suponer que los problemas cambiarán debido a una simple reunión. Pero al menos muchos temas importantes fueron discutidos y la presidenta pareció genuinamente interesada en hallar soluciones que contemplen nuestras sugerencias y a puntos de vista," dijo un dirigente del partido comunista.

Aunque no hubo confirmación oficial del anuncio, los voceros calificaron de "alentadora y positiva" la declaración atribuida al Canciller Alberto Vignes, en el sentido de que la presidenta no visitará Chile. El viaje había sido impugnado como "inoportuno y contraproducente" por algunos asistentes.

El principal tema de la reunión fue la violencia política ya considerado en un anterior encuentro "multi-sectorial" convocado por la señora de Perón el 8 de octubre. Los nueve partidos, que comprendían desde la segunda fuerza política nacional, la Unión Cívica Radical (UCR) al Partido Comunista y otras agrupaciones menores izquierdistas y centristas, recabaron explicaciones al Gobierno sobre el tema. Coincidieron en inquirir los motivos por los cuales los grupos terroristas de extrema derecha no están sometidos a la misma intensa represión desencadenada por los organismos de seguridad contra los guerrilleros ultra - izquierdistas.

Un ministerioso grupo, la "Alianza Anti-Comunista Argentina" (AAA) se ha convertido en centro de la preocupación nacional, con un récord de más de 20 asesinatos políticos en menos de tres meses. Las víctimas han sido en su mayoría marxistas y peronistas de izquierda pero nadie ha sido detenido hasta el momento en conexión con esos asesinatos. En cambio, crece día a día el número de guerrilleros marxistas o ultra-izquierdistas detenidos, o ultimados por la policía en distintos puntos del país.

El partido Comunista acusó a "algunos elementos enquistados en el estado", especialmente en la Provincia de Córdoba de por lo menos tolerar las actividades de la AAA. La acusación hizo que ayer el principal vocero de la derecha peronista en el gabinete, el Ministro de Bienestar Social José López Rega, dijera a los políticos que "..yo no soy el jefe de la AAA, eso es una infamia".

TRIUNFO DE CLAY.- Kinshasa, Zaire, 30 (AP).- George Foreman cae a la lona por la cuenta de diez, en el octavo asalto de una pelea de quince vueltas al ser golpeado por Alí que, de esa manera recupera el título de campeón mundial de peso completo. (Radiofoto AP).

Tarija será sede de una reunión internacional de universidades

TARIJA, (PRESENCIA).- Jaime Antonio Castellanos, Rector de la Universidad Boliviana Juan Misael Saracho de Tarija, ha convocado a diecisiete rectores de Bolivia, Argentina, Paraguay, Perú y Chile para que participen del Tercer Encuentro de Universidades del Area Centro-Sudamericana. La determinación obedece a la decisión adoptada en el Segundo Encuentro realizado en Salta, en marzo pasado, que fijó a Tarija como sede de este importante evento.

Se ha informado que el temario al que se sujetarán las deliberaciones abarcará los siguientes aspectos: 1°.- Balance general del trabajo de las superiores casas de estudio.- 2°.- Evaluación de los encuentros ya realizados.- 3°.- Definición del área.- 4°.- Acuerdos básicos para dar vigencia a la Organización Regional Interuniversitaria (ORI).

En la fecha final del encuentro se emitirá, por los rectores participantes, una Declaración Conjunta, que resumirá las actividades cumplidas y delimitará las futuras labores.

Las invitaciones han sido cursadas a las máximas autoridades, de todas las universidades bolivianas, incluyendo a la Universidad Católica de La Paz y a las nacionales de Salta, Tucumán, Santiago del Estero, Catamarca, Católica de Salta, San Agustín de Arequipa, nacionales de Puno y Asunción y Universidad del Norte de Antofagasta.

Se ha hecho saber que algunas delegaciones estarán integradas por estudiantes que participarán como observadores.

Este evento que se realizará por primera vez en Bolivia, ha despertado marcada expectación en todos los círculos locales, particularmente en el sector universitario, donde se estima que las resoluciones a adoptarse serán de beneficio.

LINEAS MODERNAS.- La cabaña municipal, de líneas modernas, completamente remodelada, fue entregada por la Alcaldía Municipal de Oruro. Está ubicada en el vivero de la comuna junto al Jardín Zoológico.

Se toman previsiones para próxima época de lluvias

QUILLACOLLO, 29 (PRESENCIA).- Se realizó una inspección al río Huayculi, para tomar algunas precauciones, en vista de la proximidad de la estación lluviosa que cada año ocasiona erosiones en las áreas del cultivo del sector rural, así como el arrastre de sedimento que, ocasiona desbordes del mismo.

Para conjurar esta situación, se han cursado notas al Servicio Nacional de Caminos, pidiendo a la Dirección Técnica, la rehabilitación de desarenadores y el empleo de una topadora para movimiento de material; a la Prefectura del Departamento, pidiendo que con el 18 por ciento sobre el impuesto a la Chicheа y destinado a microriegos, se puedan efectuar trabajos de defensivos en ls áreas cultivables, finalmente a la empresa Integral Ltda., dándole amplias facilidades para que recoja material de sedimento del lecho del río Huayculi a título completamente gratuito, a fin de que ensanchen y profundicen el curso del indicado río, especialmente de la av. Blanco Galindo hacia el Sud.

Se inaugura el nueve Feria de Cochabamba

COCHABAMBA, (PRES CIA).- El Presidente Ba y el Ministro de Industria Comercio han sido invitados presidir el acto inaugural d Feria Exposición IV Centena de la Fundación de Co bamba, los organizado afirmaron que esos invita han confirmado su p ticipación.

La ceremonia inaugural cumplirá el 9 de noviembre, fecha fue postergada por e cera vez, por inconvenientes los trabajos de los stands.

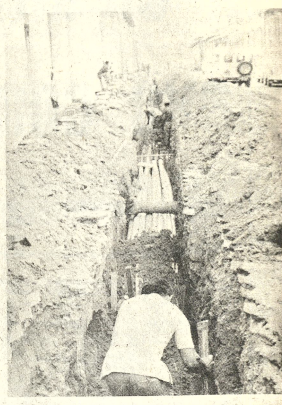

Comenzó la refacción del local de sub prefectura de Vaca Diez

RIBERALTA, (PRESENCIA).- A poco de iniciar su período subprefectural, la nueva autoridad política de la Provincia, Ernesto Molina Panduro, ha iniciado la refacción del edificio de la Subprefectura, donde funcionan casi todas las oficinas públicas de la ciudad.

Según dijo Molina Panduro, el costo total de las obras asciende a la suma de 80 mil pesos bolivianos, fondos proporcionados por el Comité Provincial de Obras Públicas. El refechado, acondicionamiento de pisos y construcción de canales de desague, son las más importantes reparaciones que recibirá el edificio subprefectural.

REORGANIZACION DE OO.PP.

La misma autoridad informó que en breve será reorganizado el Comité Provincial de OO.PP. al haber concluido su mandato el actual Presidente de ese organismo de desarrollo. Dijo que esperaba recibir toda la cooperación de los directores del Comité, a fin de llevar a cabo algunas obras de importancia comunitaria. "Quiero trabajar fecundamente con el pueblo", dijo Molina Panduro.

Egresará la primera promoción en una academia creada por religiosas

TARIJA, (PRESENCIA).- Se ha informado que en el curso de los próximos días, se otorgarán diplomas a los egresados de la primera promoción de la "Academia de la Presentación" que hermanas americanas de esa orden, mantienen en Entre Ríos, capital de la Provincia O'Connor.

Las Hermanas de la Presentación, han creado un importante centro educacional en Entre Ríos, donde imparten enseñanza de dactilografía, taquigrafía, corte y confección, tejidos, crochet, redacción comercial e inglés, a un numeroso grupo de estudiantes de ambos sexos; además, vienen realizando una proficua labor en servicio de la colectividad, a través de varios programas de carácter social Esta Academia, calificada de "multi-objetiva" ha sido oficialmente reconocida por el Supremo Gobierno en fecha 28 de enero del presente año.

La Academia funciona bajo la dirección de la Hna. Teresa Corkery PBVM, titulada en economía doméstica y educación secundaria, en la Universidad de Debuque, Iowa, habiendo obtenido posteriormente el grado de "Master" en comidas y nutrición, en la Universidad de Stout, Menomonie, Wisconsin. Coopera con la Directora la Hna. Maura McCarthy PBVM, titulada en literatura y educación, en la Universidad de Clarke, quien ha completado su formación profesional con estudios de bibliotecología, en la Universidad de Rosary, River Forest, Illinois.

Actualmente, las hermanas Julia Brockamp y Teresa María Hawes, de la misma comunidad católica, se preparan en Cochabamba para radicarse luego en la Provincia O'Connor y ampliar las labores sociales a los diferentes cantones de la región.

Las hermanas han creado en Entre Ríos una biblioteca pública, que es la única que dispone la población y para lograr un eficiente trabajo en su misión educacional, están asistidas por un grupo de señoritas de la localidad.

Los pobladores de la zona han recibido con beneplácito la información de que, en breve, las monjas norteamericanas auspiciarán cursos de repostería, nutrición y alimentación, puericultura, catequesis y Sagradas Escrituras.

El aprecio que han ganado las Hermanas de la Presentación en Tarija es el reconocimiento a la esforzada labor en una de las regiones más olvidadas del país, pese a su gran potencial humano y económico.

Se clausurarán labores de las Escuelas San Rafael

COCHABAMBA, 29 (PRESENCIA) - Las Escuelas Radiofónicas San Rafael, que trabajaron intensamente en favor de varias comunidades, a través de clases respaldadas por la acción de extensionistas, culminarán su labor de la gestión.

La semana pasada se realizó una reunión de técnicos radiales, para recibir instrucciones relativas a la prueba final, que será basada en un sistema combinado de difusión y formularios con los que se podrá medir objetivamente el aprovechamiento de los alumnos.

Anteriormente, se cumplieron pruebas objetivas, tanto en clases como en visitas del equipo pedagógico, que se cumplen periódicamente.

La clausura se realizará el 14 de noviembre, con participación de autoridades del departamento. Durante el año, se realizaron 19 programas diarios, abarcando temas de necesidad sugeridos por las propias comunidades, en base a la información recogida por organismos especiales.

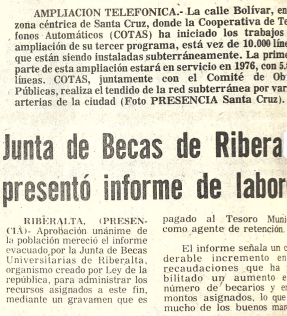

AMPLIACION TELEFONICA.- La calle Bolívar, en zona céntrica de Santa Cruz, donde la Cooperativa de Te fonos Automáticos (COTAS) ha iniciado los trabajos ampliación de su tercer programa, está vez de 10.000 lín que están siendo instaladas subterráneamente. La prim parte de esta ampliación estará en servicio en 1976, con 5, líneas. COTAS, juntamente con el Comité de Ob Públicas, realiza el tendido de la red subterránea por var arterias de la ciudad (Foto PRESENCIA Santa Cruz).

Preparan en Sucre cursos de actualización docente

SUCRE, (PRESENCIA).- La Federación Departamental de Maestros y el Instituto Cultural Boliviano Alemán organizan cursos de capacitación especialmente para el sector docente, sobre teoría de conjuntos, medios audiovisuales, manejo de gabinetes y matemática moderna.

De lunes a jueves de la próxima semana, se desarrollará un cursillo sobre Introducción al manejo de gabinetes Camer-Enosa, para profesores de Física y Química. El cursillo estará a cargo del profesor Achim Burgermeister.

El viernes 25 se dictará un cursillo acelerado para profesores de nivel básico, de la Escuela Nacional de Maestros, sobre técnica de medios audiovisuales. Los instructores serán los profesores Sixt Bartholdy y Mariano Rojas.

LA NARRATIVA EN BOLIVIA

Desde el mártes 22, el Profesor Adolfo Cáceres Romero dicta un cursillo sobre "La nueva Narrativa en Bolivia". Los temas de disertación son los siguientes: "Introducción a la nueva narrativa", "Autores y obras representativas de la nueva narrativa boliviana".

Al término del evento que se cumplirá en el salón de conferencias de la Federación de Maestros, se otorgarán certificados a los asistentes.

Los cañeros de Santa Cruz distinguirán a 2 ministros

SANTA CRUZ, (PRESENCIA).- Los Ministros de Industria y Comercio y de Asuntos Campesinos, Miguel Ayoroa y Alberto Natusch Busch, serán distinguidos por la Federación de Cañeros Santa Cruz "en mérito a la decidida cooperación que han prestado en la solución de los problemas existentes dentro de la familia cañera".

El acto en que los Dignatarios de Estado nombrados recibirán Medalla de Oro al Mérito y un Pergamino de Honor, tendrá lugar el domingo 3 de noviembre, en presencia de centenares de cañeros y las principales autoridades departamentales.

CONVOCATORIA

En fuentes de la Federación de Cañeros, se informó que ya ha sido lanzada la convocatoria, invitando a firmas nacionales, para que presenten su detalle de las profesionales y asociados extranjeros, con la finalidad de proceder a la precalificación de las firmas que serán invitadas a presentar propuestas de estudios de factibilidad para la creación del Banco Nacional de la Caña. El plazo para el efecto se vence el próximo 10 de noviembre a horas 17.

Junta de Becas de Ribera presentó informe de labor

RIBERALTA, (PRESENCIA).- Aprobación unánime de la población mereció el informe evacuado por la Junta de Becas Universitarias de Riberalta, organismo creado por Ley de la república, para administrar los recursos asignados a este fin, mediante un gravamen que es pagado al Tesoro Muni como agente de retención.

El informe señala un c derable incremento en recaudaciones que ha bilitado un aumento e número de becarios y e montos asignados, lo que mucho de los buenos mar

ALTOS PORCENTAJES

Según el informe, desd a la fecha, se ha increm en un 321 por ciento mensual, pues de 3 1970; actualmente se re suma de $b. 16.000.- Asim el número de Becarios vorecidos ha tenido u cremento del 166 por cien 15 en 1970, a 40 en 1974; estas bien elocuentes, confirma el acierto con q recaudados los fondos Tesoro Municipal.

Actualmente, el valor Beca asciende a la suma 500 mensuales por cada be muy diferente de los 200 que recibían sólo 15 becar 1970.

HONESTIDAD FUNCION

La autoridad regional Rubén Darío Parada, pres de la Junta de Becas, tuvo bras de elogio y agradecim a la honestidad funcionaria Alcaldía Municipal, pecialmente al responsab Tesoro Municipal, Ar Mitumori, por "la preocu y honestidad con qu recaudan los fondos, a tra su despacho".

ROPA INTERIOR
B.V.D
PIJAMAS

UNIVERSIDAD MAYOR DE SAN ANDRES

DIVISION DE INFRAESTRUCTURA

Convocatoria Nº. 011/74

R.R.P.P. Nº 239

Se convoca a las firmas industriales, Importadoras y/o comerciales inscritas en la Cámara de Industria y Comercio a presentar propuestas para la provisión total o parcial de:

GAVETAS METALICAS

Con destino a las diferentes unidades académicas y administrativas, de acuerdo al pliego de especificaciones que los interesados podrán retirar de la oficina de Infraestructura (Avenida Villazón Nº 1995) por previa presentación del Comprobante de Pago al Tesoro Universitario de $b. 200.—

Las propuestas se presentarán con todas las formalidades de ley en sobre cerrado y lacrado, acompañando boleta de garantía de un monto correspondiente a $b. 100.— más el 5 por mil del valor total de la propuesta, hasta horas 18.30 del día 29 de noviembre de 1974, en la Secretaría de la Dirección General Administrativa de la U.M.S.A., Avda. Villazón Nº 1995.

La Paz, 28 de octubre de 1974

Ing. Gerardo Velasco Téllez
JEFE DE LA DIVISION DE INFRAESTRUCTURA

V°B°. Dr. Luis Fernando Valle
SECRETARIO GENERAL DE LA UMSA

LICITACIONES * REMATES * CITACIONES * CONVOCATORIAS * LLAMAMIENTOS A PROPUESTAS * EDICTOS * COMUNICADOS

FABRICA NACIONAL DE CEMENTO SUCRE S.A.

CONVOCATORIA PARA AUDITORIA EXTERNA

A solicitud de varias Sociedades de Profesionales, se prorroga la presentación de Propuestas para la ejecución del trabajo de Auditoría Externa de FANCESA correspondiente a la gestión de 1974, hasta el día jueves 31 del presente mes a horas 18:00.

Sucre, 24 de octubre de 1974

Ing. Edgar Villarpando C.

Ingeniero Director a.i.

MINISTERIO DE FINANZAS

Dirección General de la Renta Interna

LICITACION Nº 2 CR/74

Convocatoria Nº 2

Se convoca por segunda vez a las empresas de segunda y tercera categoría a presentar propuestas con todas las formalidades estipuladas en el Decreto Ley Nº 10120 de 2 de febrero de 1972

TRABAJOS COMPLEMENTARIOS DEL EDIFICIO DE LA RENTA INTERNA EN LA CIUDAD DE SANTA CRUZ.

Los planos, especificaciones y demás documentos serán proporcionados en horas de oficina en la Administración Distrital de la Renta, calle Rufio Chavez en la ciudad de Santa Cruz, previo pago de $b. 300.—

Las propuestas deben acompañar el Certificado de Solvencia Fiscal expedido por la Contraloría General de la República.

Todos los documentos presentados en fotocopias deben ser legalizados ante Notario Público de lo contrario no tendrán validez

El plazo de presentación de las propuestas fenece a hrs. 18 del día 15 de Noviembre del presente año.

La Paz, 25 de Octubre de 1974

DEPARTAMENTO DE COMPRAS Y SUMINISTROS

MINISTERIO DE TRANSPORTES, COMUNICACIONES Y AERONAUTICA CIVIL

DIRECCION NACIONAL DE CORREOS
Convocatoria a Propuestas

Por orden del señor Ministro del Ramo y de conformidad a lo dispuesto por el Decreto Supremo Nº. 11864 de 15 de Octubre de 1974, se invita a las firmas impresoras legalmente establecidas en el país, para trabajos de impresión de siete series de estampillas postales en Homenaje al Sesquicentenario de la República y de acuerdo al Pliego de Especificaciones que pueden ser retiradas de la Secretaría de la Dirección Nacional de Correos, en la Avenida Camacho, Edificio "La Urbana" 5º. piso.

Las propuestas se recibirán en las mismas oficinas, hasta horas 18.00 del día 5 de Noviembre de 1974, con todas las formalidades legales del caso.

La Paz, 18 de Octubre de 1974

RELACIONES PUBLICAS

CORPORACION DE LAS FF.AA. PARA EL DESARROLLO NACIONAL

CONVOCATORIA Nº. 4/74

La Corporación de las Fuerzas Armadas para el Desarrollo Nacional "COFADENA", convoca a los señores propietarios de inmuebles a presentar propuestas para la venta de un edificio destinado a las dependencias de su Oficina regional en Santa Cruz.

Las Especificaciones y otros documentos relativos podrán ser adquiridos a partir del día 25 de los corrientes en la oficina provisional del Proyecto ABAPO-COFADENA en esta ciudad, ubicadas sobre la 2ª. Avenida de Circunvalación zona Nor-Oeste frente a la Estación de Servicio "El Penoco", Tel. 2-5749 o en la ciudad de La Paz en las oficinas de "COFADENA" ubicadas en el 5º. Piso del edificio del Ministerio de Defensa Nacional.

Las propuestas se recibirán hasta Hs. 17:00 del día 15 de noviembre de 1974 en sobre cerrado y lacrado, adjuntando boleta de garantía de seriedad, timbres y demás formalidades legales.

Santa Cruz, Octubre de 1974

Gerente Regional "COFADENA"

UNIVERSIDAD BOLIVIANA MAYOR DE SAN ANDRES

FACULTAD DE CIENCIAS SOCIALES

DEPARTAMENTO DE CIENCIAS JURIDICAS

INVITACION R.R.P.P. Nº 230.

SE INVITA A LOS SEÑORES POSTULANTES A CATEDRAS, HACERSE PRESENTES EN EL DEPARTAMENTO DE CIENCIAS JURIDICAS EN LAS HORAS Y DIAS INDICADOS A FIN DE PARTICIPAR EN EL SORTEO DE TEMAS DE ACUERDO AL SIGUIENTE ROL:

MATERIA	DIA DE EXAMEN	Hs.	DIA DE SORTEO	Hs. 18	AULA
1. PRACTICA FORENSE	24-10-74	18	23-10-74	18	739
2. INT. AL DERECHO	24-10-74	18	23-10-74	18	731
3. D. ROMANO	24-10-74	18	23-10-74	18	741
4. DERECHO POLITICO	24-10-74	18	23-10-74	18	838
5. D. CONSTITUCIONAL I	25-10-74	18	24-10-74	18	739
6. D. CIVIL I y II	25-10-74	18	24-10-74	18	731
7. FIL. JURIDICA	25- 1-74	18	24-10-74	18	741
8. D. ADMINISTRATIVO	25-10-74	18	24-10-74	18	838
9. DERECHO MINERO	29-10-74	18	28-10-74	18	739
10. MEDICINA LEGAL	29-10-74	18	28-10-74	18	731
11. LEGISL. INDUSTRIAL	29-10-74	18	28-10-74	18	741
12. PROCED. CIVIL	29-10-74	18	28-10-74	18	838
13. D. MERCANTIL	30-10-74	18	29-10-74	18	739
14. D. PROCESAL Y PROCED. PENAL	30-10-74	18	29-10-74	18	731
15. TRAT. INTERNACIONAL Y REL. CON LOS PAISES VECINOS	30-10-74	18	29-10-74	18	741
16. PROCED. ESPECIALES	30-10-74	18	29-10-74	18	747
17. CRIMINALISTICA	31-10-74	18	30-10-74	18	838
18. D. DIP. Y CONSULAR	31-10-74	18	30-10-74	18	739
19. CIENCIA POLITICA	1ro.XI-74	18	31-10-74	18	731
19. INT. A LA CIENCIA POLITICA	1ro.XI-74	18	31-10-74	18	741
20. D. CONSTITUCIONAL II:	5-XI-74	18	4-XI-74	18	739
21. DOCT. POLIT. CONTEM:	5-XI-74	18	4-XI-74	18	838

La Paz, octubre 21 de 1974

Dr. Walter Kaune Arteaga
JEFE DEL DEPARTAMENTO DE CIENCIAS JURIDICAS.

Lic. Eliana V. de Eyzaguirre
DECANO a.i.

Vo. Bo.
Dr. Luis Fernando Valle Quevedo
SECRETARIO GENERAL DE LA U.M.S.A.

MINISTERIO DE URBANISMO Y VIVIENDA

COMITE DEPARTAMENTAL DE DESARROLLO Y OO.PP. DE CHUQUISACA

EMPRESA LOCAL DE AGUAS POTABLES Y ALCANTARILLADO DE LA CIUDAD DE SUCRE (ELAPAS)

LLAMAMIENTO Nº 20/ 74

ESTUDIOS PARA CONSULTORIA DE DISEÑO FINAL DEL ALCANTARILLADO PARA LA CIUDA DE "SUCRE"

El Comité Departamental de Desarrollo y Obras Públicas de Chuquisaca y Empresa Local de Aguas Potables y Alcantarillado de Sucre, con autorizaci del Dirección Nacional de Ingeniería Urbana del Ministerio de Urbanismo Vivienda, convoca a todas las Empresas Consultoras legalmente establecid en el país, a la presentación de Propuestas relativas al:

"DISEÑO FINAL DEL ALCANTARILLADO PARA LA CIUDAD DE SUCRE"

Los Alcances de Trabajo podrán ser adquiridos en las oficinas del Comit de Desarrollo, Calle Pastor Sainz s/n. En Sucre, o en las de su representante e La Paz, Calle Colón 282, 2º piso Oficina 201, a partir del día 21 de Octubre d 1974, previo pago de $b. 500.00.

Las propuestas deberán ser presentadas en sobre sellado y lacrado hast Hs. 18.00 del día Jueves 21 de Noviembre de 1974, en las oficinas del Comité d Desarrollo, Calle Pastor Sainz s/n. Casilla 179, Sucre, cumpliendo todos los re quisitos de la Ley de Consultoría Nº 10418 del 18 de Agosto de 1972.

La apertura de propuestas se verificará en las Oficinas del Comité d Desarrollo en Sucre, el día viernes 22 de noviembre a Horas 10.00 a.m.

Sucre, Octubre 1974

RELACIONES PUBLICAS

PRESENCIA

Director: Huascar Cajías K.
Sub. Director: Renán Estenssoro A.
Gerente: Armando Mariaca V.

El petróleo y los precios de productos industriales

Una campaña informativa, llevada a cabo a nivel mundial, ha pretendido demostrar que la causa -así, en singular, o poco menos- de la actual alza de todos los productos industrializados se halla en la elevación de los precios de los hidrocarburos, en vigencia desde hace un año.

Esta campaña, ciertamente no desinteresada, trata de echar la culpa de cuanto sucede, a los países productores de petróleo que sólo ahora reciben precios relativamente justos y que antes eran explotados de una manera inhumana; trata también de que vuelvan los tiempos pasados aunque sea por medio de amenazas, de las que no está excluída la del uso de las armas.

Sin embargo, se ha olvidado la más simple lógica: que la causa no puede ser posterior al efecto. Lo que ha ocurrido y que a todos consta, cualquiera sea la propaganda que se haga en contrario, es que los precios subieron y se desató una ola inflacionaria que arrastra a todo el mundo occidental, mucho antes de que fueran elevados los precios del petróleo. Los artículos industriales se elevaron en apreciables porcentajes y se produjo un desajuste monetario exclusivamente por acción de las naciones ricas e industrializadas, sin intervención alguna de los países pobres y subdesarrollados, productores de materias primas y fuentes de energía. Estos países han tratado simplemente y pocas veces con éxito - salvo en el caso del petróleo- de recibir realmente lo mismo, aunque a través de mayor cantidad de monedas internacionales desvalorizadas. Esos países pretenden simplemente conservar su poder adquisitivo internacional, meta que no ha sido sino excepcionalmente alcanzada. Pretenden no seguir siendo los que, con su sacrificio, paguen el alto nivel de vida de las naciones ricas e industrializadas.

Ahora tenemos una prueba más, que podrá verificarse en poco tiempo. Se ha decidido que el precio internacional del petróleo no suba; inclusive, Bolivia ha tenido que rebajarlo, en virtud de la coyuntura internacional. Si el costo de esa fuente de energía fuera la causa única o casi única del alza de los productos industriales los precios de éstos deberán estabilizarse ahora e inclusive descender. Podemos estar seguros de que eso no ocurrirá con lo cual se comprobará una vez más, por si fuera necesario, que los culpables de los desarreglos económicos mundiales del presente son los países industrializados que buscan sacar el mayor provecho de la situación, importándoles muy poco lo que ocurre en los pobres, a los cuales dicen defender y de cuyos intereses pretenden presentarse como sostenedores.

Transporte internacional de carga por vía aérea

No son muchos los que se han dado cuenta de la importancia que tiene el que una compañía boliviana haya iniciado el transporte aéreo de carga en el campo internacional, utilizando para ello un avión de reacción con amplia capacidad.

Lo primero que hay que anotar es que, en la actualidad, el avance técnico ha permitido que productos que antes debían transportarse, por razones económicas, sólo por mar o tierra, puedan serlo ahora y con muchos beneficios, por vía aérea. En Africa se ha llegado a utilizar este medio inclusive para el transporte de cobre.

En nuestro caso, de país mediterráneo, la vía aérea puede ser un medio para independizarnos, siquiera en algunos items, de los puertos extranjeros, precisamente en la carga más delicada, de mayor densidad económica, que puede ser traído al país rápidmente y desembarcada en nuestros aeropuertos, evitando la congestión y el consiguiente retraso, que se sufre actualmente con la carga marítima. Eso ha de llamar la atención de quienes necesitan o hacer inversiones cuantiosas o pagar intereses elevados y por largo tiempo, para respaldar el transporte de artículos que tardan meses en llegar desde los centros de producción a los nuestros.

No hay para qué hablar de los beneficios nacionales que han de resultar de que una empresa nacional preste este servicio, con considerable ahorro de divisas y hasta adquisición de ellas por servicios que eventualmente pudieran prestarse a otros países.

La situación es tan promisoria que no queda sino alentar esta iniciativa, darle todas las facilidades para su expansión y para que, si fuera posible la flota de transportes de esa empresa o de otras que se funden, se expanda para satisfacer las necesidades nacionales en todas las direcciones en que sea económicamente viable.

De todo un poco

Ciudad de perros vagabundos

Un informe policial dice que la Alcaldía no ejerce ningún control sobre los perros vagabundos que hacen de las suyas en la ciudad. La información es cierta y no cae en los extremos de la exageración. Los perros vagabundos son dueños de la ciudad, se desplazan libremente por esta pequeña porción de nuestro mundo ciudadano con evidente peligro para sus habitantes. La cantidad de personas mordidas, y no pocas veces por animales hidrofóbicos, aumenta día tras día sin que nuestras autoridades adopten medidas para controlar esta amenaza que en más de una oportunidad ha tenido un desenlace fatal.

En ninguna capital latinoamericana se observan, como en la nuestra, manadas de perros hambrientos; y en ninguna capital, como en La Paz, debemos cambiar rápida y temerosamente de acera o de ruta cuando vemos avanzar en sentido contrario a diez o quince perros vagabundos que ladran, gruñen y alborotan. Esto no es típico ni folclórico, ni siquiera expresión de subdesarrollo. Es desidia, descuido e irresponsabilidad de la Alcaldía, según deja entender el informe policial.

La Paz es una ciudad de casi un millón de habitantes y se precia de su progreso. Sin embargo, no cuenta con los servicios indispensables para cuidar a sus habitantes de estos riesgos y del espectáculo desagradable de las riñas caninas. En este aspecto estamos peor que hace cincuenta años cuando nuestra ciudad era una gran aldea sin atisbos de urbe. En medio siglo la población canina se ha incrementado hasta llegar a punto de dominar barrios enteros y de mantener en sobresalto constante una población desvalida y falta de protección. Estas mansas y feroces bestias que no guardan fidelidad al hombre, por no tener dueño, se han convertido en la pesadilla de peatones, automovilistas y niños que juegan alegre y despreocupadamente en los parques. El promedio mensual de mordeduras hidrofóbicas es de diez o más.

De subsistir esta situación anormal, vergonzosa y peligrosa cada habitante deberá convertirse en un cazador intrépido de estas fierecillas famélicas. Ya no son como los lobos que antaño rondaban una población perdida en las estepas siberianas.

En nuestro caso, los perros han tomado la ciudad y como van las cosas, cada paceño deberá armarse de un garrote para entregarse a la ingrata tarea de cazarlos y luego ofrecer en nuestras promociones turísticas la atracción de un espectáculo espontáneo y gratuito para los turistas que gustan de lo novedoso y original.

Confusio

Algo más sobre

El pacto de no agresión y Pitiantuta

Por EDUARDO ARZE QUIROGA

El General don Oscar Moscoso y el Dr. José Antonio Osorio se han ocupado últimamente de los problemas atingentes a la iniciación de la Guerra del Chaco, en defensa de sus respectivas posiciones enfrentadas con las que yo había planteado en mi artículo, bajo el título de "Nuevo esclarecimiento sobre Laguna Chuquisaca" publicado en "Presencia Literaria" y "Los Tiempos" de 8 de septiembre.

Los artículos del General Moscoso y el Dr. Osorio no han aportado nada nuevo que pueda reputarse como esclarecimiento del episodio que, al dar por finalizadas las Conferencias sobre el Pacto de No Agresión, encendió la dura contienda del Chaco. Han reiterado, por enésima vez la información y los comentarios ya harto conocidos a través de los "Recuerdos de la Guerra del Chaco" del General Moscoso y de los Entretelones de la Guerra del Chaco" del Doctor Osorio.

Abusando la hospitalidad de "Presencia" quiero referirme ahora a los temas concretos que planteé al General Moscoso y que él todavía elude aclarar, y en los cuales va envuelta, asimismo, la glosa necesaria al artículo del Dr. Osorio.

1.- EL MENSAJE LASTRADO DE 25 DE ABRIL DE 1932.

Aunque yo había rogado al General Moscoso que fuera explícito en sus respuestas, noto que las ha diluído en largas explicaciones que no tocan a fondo. Yo reclamo una omisión documental. Ella se refiere al texto completo del mensaje (lastrado o no lastrado) que envió, por indicación del My. Jordán, a las tropas de la III División boliviana en las proximidades de Puesto Pinto el 25 de abril de 1.932.

El General Félix Tabera ha publicado en su obra "Apuntes para la Historia de la Guerra del Chaco" (Pág. 96) la siguiente versión del aludido mensaje: -"Hemos encontrado un enorme Lago casi al Sur y con fortín paraguayo a horas 8:40. Ahora son las 10:10".

Existen pequeños pero fundamentales detalles documentales que no se pueden eludir y la memoria del General Moscoso tiene que esforzarse para decirnos con un "sí" o con un "no" la evidencia o la inexactitud de la versión del General Tabera. Nos interesa como a historiadores saber con precisión ese texto, incluso para defender al My. Moscoso, en su caso.

2.- EL "CAMBIO DE PENSAMIENTO DEL E.M.G."

El General Moscoso se ha retractado de su afirmación relativa a que, a partir del 25 de abril, fecha del vuelo sobre Laguna Chuquisaca, el Estado Mayor General hubiera "cambiado de opinión" respecto a la conducta militar boliviana en el Chaco. Alega para esa retractación su inexperiencia en polémicas de prensa. Lamentablemente para el General Moscoso el "lapsus" en que incurrió bajo la acción del subconciente, está ya incorporado en la "documentación" de la Guerra del Chaco y los historiadores no la soltarán con facilidad porque saben que es el hilo principal de un ovillo enredado.

En este punto, el General Moscoso ha recibido un refuerzo. Ha venido en su ayuda el Dr. Osorio en su artículo titulado "La iniciación de la Guerra del Chaco" ("Presencia Literaria", 20/X/74, pero la ayuda no es tan gratuita. Exige que el General Moscoso se ponga en el esquema que el General Osorio trazó para su defensa en el proceso de responsabilidades de la Guerra del Chaco. El General Osorio sostenía que él "se limitó a ordenar que llegase (el My. Moscoso) a orillas del Gran Lago y si lo ocupase, no se tomara por las armas ningún fortín enemigo". Pero, al mismo tiempo, frente a los hechos consumados, es decir a la ocupación por la fuerza del fortín Mariscal Carlos Antonio López, el Jefe de Estado Mayor General sostenía que "no podía ser un cargo contra mí querer aprovechar las consecuencias de un acto ya producido, AUNQUE NO ORDENADO, en favor de la defensa del Chaco, que no podía hacerse de otra manera".

En esta forma, el General Osorio responsabilizaba, por un lado, al My. Moscoso de una "ocupación por la fuerza, no ordenada", pero, por otro se solidarizaba con el subalterno, después de que este desobedeció la orden.

Las cosas, en la forma explicada por el General Osorio tampoco parecen ser reales y aceptables. Hubo, para la ocupación de Laguna Chuquisaca una orden expresa del Estado Mayor General que encomendó esa misión al My. Moscoso, recordándole las recomendaciones habituales, orden que el My. Moscoso, sea apresuró a cumplir, como ya lo he dicho una vez, "festinatoriamente". Hubo, con posterioridad, una orden de desocupar el fortín paraguayo capturado, transmitida por el mismo Estado Mayor General, como consecuencia de una directiva del Presidente de la República.

Lo sorprendente de las dos órdenes es que una se cumplió en forma inconveniente y la otra no se cumplió, visiblemente con la anuencia del jefe de Estado Mayor General conforme a su propia confesión.

He tratado de desmenuzar, en mi artículo del 8 de octubre, el proceso de ese "cambio de opinión" del Estado Mayor General, no coordinado con el Gobierno, y por mucho que lo nieguen el General Moscoso y el Dr. Osorio, él existió en la realidad de los hechos y precipitó al estallido de la guerra.

El Dr. Osorio ha tratado de involucrar en el episodio de Pitiantuta la "represalia" ordenada por el Presidente Salamanca en la reunión de 25 de julio de 1932 (concurrentes: el Presidente de la República, el Ministro de Guerra, Dr. Julio A Gutiérrez y los Generales Ismael Montes, Filiberto Osorio y Carlos Quintanilla). Aunque el General Moscoso dice que esa orden fué "impuesta" por el Presidente Salamanca, conforme a la versión contenida en la página 348 del T.I. del "Archivo de Salamanca", en dicha página encontramos la siguiente afirmación:

"El General Montes acabó con franqueza por compartir esta opinión y el General Quintanilla se subordinó a ella como militar...". Como se ve, hay alguna diferencia entre las dos versiones.

Como la captura de Pitiantuta y la represalia de fines de julio de 1932 son dos hechos diferentes, separados por un mes y medio de distancia en el tiempo y por bastantes kilómetros en el espacio, cada uno de esos episodios merece un tratamiento especial y una información distinta. Mientras que la ocupación de Pitiantuta, en la forma en que fue hecha, constituyó una decisión personal negativa para Bolivia, en todos los órdenes, incluyendo el moral, la represalia era un acto legítimo en el orden jurídico y en el diplomático, y necesario en el aspecto político.

La única observación de orden técnico que puede hacerse a la represalia boliviana, es aquella que he anotado más de una vez: -el Estado Mayor General no cumplió estrictamente con la orden acordada en la reunión de 25 de julio, de reducir la acción a la toma de Corrales y Toledo. El Estado Mayor General y el Comando del Primer Cuerpo de Ejército fraccionaron las tropas del Chaco para operar, también, en el frente de Boquerón. Al disponer la ampliación del frente (medida absolutamente innecesaria) el E.M.G. cometió el más craso error de toda la guerra, pues obligó al Paraguay a reaccionar con una violencia inusitada por que la ocupación de Boquerón hería realmente las fibras más sensibles del corazón de su pueblo. En su Memo. 507/32, de 30 de agosto de 1.932, el General Osorio confiesa con exagerada claridad que se desvió de la orden acordada de una represalia limitada a las exigencias de la política interna y del prestigio internacional, a una operación agrandada..." no en el sentido de tomar represalias inmediatas y parciales para satisfacer las exigencias del pueblo, sino en función de futuras operaciones previstas en el Plan de Conjunto de este Estado Mayor General y aprovechables en la dirección fundamental de sus intenciones inmediatas....".

El Estado Mayor General añade todavía que esa actitud "pudiera no estar de acuerdo con las resoluciones de Su Excelencia, pero lo está con el fundamento mismo de las concepciones de esta Jefatura las cuales consisten: - en destruir- con golpe de masa y decisivo las fuerzas paraguayas concentradas en el sector Coronel Martínez", etc., etc., etc..

A este lenguaje, tan lejano a la cordura y a la normal percepción de los hechos, llamó el Presidente Salamanca "presuntuoso". Lamentablemente quien dijo la última palabra en esos episodios fue el Mariscal Estigarribia que se rió del "fundamento mismo de las concepciones de esa Jefatura" y destruyó "con golpe de masa y decisivo" al Ejército boliviano de Boquerón. Estas afirmaciones las hago con profundo dolor y verdadera amargura, pero es necesario formularlas para tratar de restablecer un racional enfoque de las penosas circunstancias en que se inició la guerra.

3.- LOS "SUBTERFUGIOS" DE LA LAGUNA CHUQUISACA.

El General Moscoso se ha molestado por que yo llamé "subterfugio" a la proposición que él hizo al Coronel Pañaranda en su comunicación de 16 de junio de 1.932 para hacer creer a los neutrales reunidos en Washington que el Fortín Mariscal Santa Cruz había sido re-ocupado por Bolivia después de un abandono temporal que habrían aprovechado los paraguayos para fundar su fortín Carlos Antonio López. Puedo tranquilizar al General Moscoso quién, aún reconociendo que en la guerra se usa frecuentemente el "subterfugio", no se siente muy cómodo con esa calificación. Sin embargo, el diccionario de la Real Academia da el significado de esa palabra en la siguiente forma:

"Excusa artificiosa. Recurso para sortear dificultades".

Lo que no es admisible, es que la reserva en que tanto Bolivia como Paraguay mantuvieron sobre la novedad introducida por el My. Moscoso en el terreno desde el 15 de junio hasta el 30 del mismo mes, constituyera un "subterfugio". Lisa y llanamente esa actitud era de reserva e incluso de prudente ocultación.

El General Moscoso se ha referido, también, a otro penoso antecedente diplomático que debió haber preferido olvidar. Aunque la cita con que alude a ese suceso está tomada de "Masamaclay" de Querejazu Calvo, ella corresponde a un cable dirigido por la Cancillería de Bolivia el 8 de julio de 1.932 a la Delegación de Bolivia ante la Comisión de Neutrales y la parte pertinente de su texto es la siguiente:

"Junio 15 pasado comisión My. Moscoso con 30 jinetes partiendo de Sudeste llegó a Gran Lago, más o menos región donde en mapas se ubica Fortín Boliviano a Santa Cruz. A su llegada hallaron en la orilla oriental casuchas abandonadas. Reconocidas ellas encontróse que construcciones correspondían a fortín paraguayo A. López de donde partían dos sendas al parecer a Fortín Olimpo y a Coronel Martínez. Conocido el hecho instruyósele no ocupar casuchas parte oriental e instalarse orilla occidenta. Así se hizo....."

El General Moscoso comenta este documento expresando: "Por supuesto que ninguna Cancillería americana creyó esta explicación que no hizo otra cosa que engañar al pueblo boliviano".

Hay que aclarar adecuadamente las cosas. El Gobierno de Bolivia al formular la comunicación a los neutrales, obraba con la seguridad de que la orden de desocupación del fortín paraguayo se había producido, conforme a las disposiciones acordadas en reuniones especiales a las que concurrieron el Canciller don Juan María Zalles, el Ministro de Guerra Dr. Hertzog (que reemplazaba al Dr. Gutiérrez) y el General Osorio. Salamanca explica que las razones que adujo para ordenar la desocupación de Pitiantuta fueron las siguientes:

"1a.- Que la ocupación de ese fortín paraguayo había de traernos la guerra según toda probabilidad, siendo inverosímil esperar que el Paraguay se resignase a la inacción y al silencio. 2a.- Que nuestra posición en Laguna Grande había de ser débil a causa de su alejamiento de nuestras bases y que todavía correríamos la vergüenza de ser desalojados de ellas por los paraguayos".

(Oficio de Salamanca a Osorio de 21 de septiembre de 1932).

Relacionando, en el mismo oficio que acabo de citar, el curso de la situación en el Chaco con la gestión diplomática ante los Neutrales, Salamanca aclaró lo siguiente que constituye una vergüenza para los Comandos militares de entonces:

"A pocos días, cuando los delegados paraguayos se retiraron de Washington por estas causas, y debiendo enviar instrucciones a nuestros, yo pregunté a Ud. al General Osorio/ si se había cumplido la orden de desocupación del fortín paraguayo y de la fundación del nuestro en la parte Occidental. Ud. me respondió que sí, y en base de esa afirmación, HICE ESTAMPAR ESA FALSEDAD en la instrucción comunicada a nuestros delegados para nuestra defensa oficial".

El engaño partía desde los comandos más bajos hasta el E.M.G. como una cadena de entretelones; y este los transmitía con conciencia culpable, al Presidente de la República, quién en nombre de la Nación mentía con la más absoluta buena fe.

Mas le hubiera valido al General Moscoso no tocar este punto en el cual la posición del General Osorio, del Coronel Peñaranda y del Comandante del Fortín Mariscal Santa Cruz es de solidaria culpabilidad.

¿Por qué volvió Karl Marx?

Por ERIK VON KUEHNELT LEDDIHN

En la república alemana de pura cepa se cuenta lo siguiente: Ante el paraíso Rojo está puesto un arcángel rojo con una espada de llamas. Un peregrino cansado, recién salido del purgatorio, pide permiso para entrar. "¿Dónde ha nacido Ud.?", pregunta el ángel con severidad. "En una ciudad con sede de episcopal". "¿Su confesión, señor?" "A los once años me convertí al cristianismo, -un capellán del ejército real de Prusia me bautizó". ¡ (e) hem! "Eso no suena bien. ¿Sus padres? ¿familia? ¿su señora?". "Mi padre era un abogado rico; mi madre, pariente de un empresario holandés, Philips, mi señora, hija de un oficial noble del ejército; mi cuñado, ministro del interior prusiano, reaccionario rancio". "¡Horrible!" "¿Su profesión, jornalero?" "No. Periodista y hombre de letras sin cargo público". "¡Pésimo! ¿Qué ha escrito Ud. sobre los judíos?" "Que hay que librar el mundo de ellos". "Entonces, racista! Pero ¿no es que Ud. ama a los obreros?" "Eso depende.." "¡Repugnante"! Y ¿Quién era su mejor amigo?" "Un industrial del Ruhr". "¡Es el colmo! ¿Y un tipo como Ud. quiere entrar al Paraiso Rojo? "¡Quítese de ahí! Para no olvidarme... ¿Cómo se llama Ud.?" "KARL MARX".

No obstante, este hombre, de nuevo, está en- moda. La paradoja de este nuevo interés en la persona y la obra de Karl Marx tiene una serie de causas. Lo que pasa en la historia y especialmente en la historia del espíritu es el resultado frecuentemente de una coincidencia accidental de diferentes factores que sin embargo, no son necesariamente de la misma importancia.

Cierto, sería demasiado fácil, decir, que el renacimiento de Marx no es más que la consecuencia de una dirigida propaganda socialista-comunista, ya que ninguna propaganda tiene éxito, si no cae en tierra fértil, se recuerda la parábola del sembrador.. No hay que pasar por alto la realidad del poder comunista, puramente material, que nos amenaza ante todo físicamente, es decir, como poder militar y por eso, dirige nuestra atención en cierta dirección. Ya desde este punto de vista es natural que se haya despertado un interés bastante grande en las raíces ideológicas del comunismo.

En los últimos 15 años, el número de biografías y análisis de Marx (Kuenzli, Kux, Payne, para mencionar sólo algunos) ha crecido considerablemente. Se han elaborado y examinado las peculiaridades y las contradicciones intrínsecas de Karl Marx con gran agudeza. Sabemos tanto de él, su carrera es documentada con tanta exactitud, que un relato ilusorio, engañoso de su vida no tendría la menor justificación.

Marx es un caso extremo (aunque poco atractivo). Estudiando el fenómeno Marx más de cerca, uno se da cuenta que entre el "joven" Marx, recién excavado, y el "viejo" casi no hay diferencia radical: Karl Marx sólo se puso más amargo, triste y malo, Nada más, que las disposiciones de su juventud se endurecieron y se perfilaron -un proceso estática y biológicamente bien normal. Lo carcomió la mala suerte y la vida lo trató con severidad creciente, pero hay un dicho portugués: "Castiga a un hombre bueno y se vuelve mejor; castiga a un hombre malo y se vuelve peor".

El aspecto de monstruosidad siempre se encontró en el fundador del " socialismo científico" y la gracia no actuaba en él. Ya para su padre no era un secreto que su hijo inteligente, sumamente lleno de imaginación y muy diligente, no tenía "corazón" y carecía de grandeza moral. A personas que estaban con el joven Marx, les pareció poco atractivo, altivo, egoista, odioso, ensimismado, malévolo, con estallidos de megalomanía. Así juzgaron Schurz, Techow, Heine, Lasalle, Proudhon, Bacunin. El único amigo con quien Marx no rompió fue Friedrich Engels, de quien dependió también económicamente. Una ruptura con él habría sido un riesgo, demasiado grande.

Durante mucho tiempo algunos admiradores de Marx se consolaron con el cuento de que el noble fundador del socialismo vivía una vida de hogar ejemplar. Pero ya su padre estaba desesperado con Karl. Su señora, Jenny von Westphalen, fue arruinada por este hombre, que no la tomó en serio, que no se preocupó de ella, ni de sus hijos y a lo largo fue la causa de su muerte. Es sólo desde 12 años que sabemos de la seducción de su valiente ama, Lenchen Demuth. Del hijo que nació de este curioso enlace, el puritano Marx, no quería saber nada y Engels, muy de caballero, se declaró procreador de este hijo, ya que el movimiento obrero alemán no habría "tragado" tal procedimiento. El hijo natural de Karl Marx murió, víctima de privaciones.. y de sus tres hijos, dos terminaron suicidándose.

No, el sombrío individuo en la biblioteca del British Museum con su melena de plata y su barba corrida imponente, no ha sido una víctima de circunstancias, sino orgánicamente y en línea recta se había desarrollado de un Marx "joven" que aparentemente amaba tanto la libertad, pero era enteramente ateo. Cuando uno lee sus poemas que aunque sean mediocres, son ciertamente significativos -mucho se explica.

Karl Marx, que una vez soñaba en redigir una revista del teatro, fue como Hitler, un artista frustrado; los dos, además, guardaban un odio morboso contra las altas capas de la sociedad y se interesaban en peligrosos sueños biológicos. Marx trataba de probar que muchos judíos tendrían sangre negra. Marx quería dedicar su "CAPITAL" a Charles Darwin lo que él cortesmente, pero con firmeza declinó.. Jean Paul nos recordó en su "Quintus Fixlein" de que cada siglo nos manda un genio malo, para tentarnos y así ha sido...

Los ataques furiosos de Marx contra las clases productoras, como su anatema contra la industria y la técnica, las posteriores generaciones marxistas (esp. Lenin) han pasado por alto, hasta que el comunismo más tarde se convirtió en el "islam de la técnica". Ante todo con sus profecías "automatistas" Marx se equivocó: La miseria de los obreros en la sociedad capitalista no aumentó, sino el obrero se aburguesó con el creciente bienestar. Casi no hay ningún dogma de la doctrina marxista, que podría resistir a un estricto examen científico.

Así no fueron como profetizó Marx, las muy desarrolladas naciones industriales del Oeste, sino los pueblos retrasados del Este europeo y de Asia los que se sometieron al comunismo o mas bien fueron "sometidas" a él.

Tampoco ha sido "la rebelión del proletariado", que conducía el comunismo sino en el caso de la Unión Soviética, la acción de intelectuales, capacitados para la propaganda y la organización, que con la ayuda de un ejército merodeante y la marina establecieron la dictadura. En la guerra civil, más tarde, ganó de nuevo el comunismo, gracias al apoyo de los campesinos analfabetos, a los que después brutalmente subyugaron; mientras en la China era desde el comienzo un campesinado, sin causa de quejas, que fue revolucionado y militarizado.

En los dos casos triunfó un sector de la inteligencia, algo que en el caso de Rusia era todavía más evidente, porque allá los líderes de los tiempos prerevolucionarios y de la revolución casi exclusivamente eran de la nobleza (Tolstoj, Kropotkin, Plechanow, Lenin, Dzerzynski, Tschitscherin, Lunatscharski, los Killontaj, Majakowskij), de la burgesía judía, de hijos de sacerdotes ortodoxos y de seminaristas despechados. En la China entraron en la escena revolucionaria (por falta de la nobleza) los hijos de los mandarines. Los que tenían que sufrir las consecuencias eran en los dos sistemas en parte aquellos intelectuales que no querían "colaborar", pero particularmente los campesinos y obreros que evidentemente se encuentran mejor en los ambientes capitalistas. socialismo marxista en fondo siempre es la expresión de la rabia mortal contra los de abajo.

El actual renacimiento de Marx, por eso, es de ninguna manera un movimiento de las "masas proletarias", que ni en lo más mínimo saben leer Marx y comprenderlo. Tampoco los neo-marxitas forman un grupo conspirador de gran inteligencia, sino, con pocas excepciones, representan un aglomerado de gente superficial de las "clases cultas" que viven en buenas condiciones de vida, pero casi no conocen a Marx. Es que en esta capa se encuentran también los estudiantes. Tan fascinante Marx no ha escrito que sólo con dificultad uno cierra el libro y sus pensamientos de ninguna manera son tan fáciles como para entrar en mentes mediocres. Son muy pocos los que pueden comprenderlo.

De esa manera el renacimiento de Marx no originó en los gremios obreros (dónde más bien el interés se dedica a ordeñar la vaca del mercado libre hasta la última gota), sino en los conventículos de estudiantes, en las cantinas de publicistas, comunas, seminarios politológicos y semejantes ambientes. Pero, a mi parecer, eso no es el resultado de una auténtica fascinación por la doctrina de Karl Marx, sino simplemente se realizó por el resacado de un vacuo Escribió Wassilij Rosanow en su "Apocalípsis de Nuestro Tiempo", poco antes de morir de hambre en el Paraiso Rojo en 1919: "Por la desaparición del cristianismo se produjeron en la humanidad europea inmensos vacuos y en ellos se echa todo".

....Estos vacíos, sin duda, no sólo se formaron por la pérdida de la fe, sino también por el colapso de la tradición política de la cultura cristiana y moral. El bienestar no podía evitar esto, ya que el hombre no vive sólo del pan......

En este vacío entra Marx, como suplente.... sin competidor... Se presenta con un "rostro humano", que durante su vida nunca tenía. Es significativo que las masas no reaccionan. Tienen otros intereses. Sin embargo, un empeoramiento de la situación económica podría cambiar tal actitud.

(Traducido por Fray Atanasio van Noenen, O.P.)

No hay crisis energética

Por ARTURO USLAR-PIETRI

Cada día se acentúa más la injusta y peligrosa tendencia, en los países industriales de echar todas las culpas de la actual situación económica sobre el alza de los precios del petróleo, lograda por los países exportadores agrupados en la OPEP. Se insiste, incluso, en designar lo que ocurre con el nombre genérico y engañoso de crisis energética. que surgió para designar el extremo momento en que los estados árabes, como un arma suprema en su larga lucha con Israel, resolvieron reducir cuantiosamente sus envíos de combustible a las principales nacionas industrializadas.

Lo que actualmente ocurre en el mundo no puede ser llamado sin inmensa exageración una crisis energética. Los suministros de petróleo se han normalizado, no hay ninguna demanda legítima que no haya sido o no pueda ser satisfecha y se prevé, aun dentro de los planes conservacionistas de los productores, que habrá petróleo suficiente para satisfacer la demanda hasta mucho más allá de 1980.

La crisis que afecta a la economía mundial es el resultado de muchas causas poderosas a las que, final y tardíamente, ha venido a añadirse el alza compensatoria de los precios del petróleo. Entre esas causas de desajuste el papel más importante lo desempeña la ruptura del sistema monetario creado en Breton Woods en 1944, precipitada por la negativa de los Estados Unidos en 1971 de darle ningún apoyo al dólar. La flotación de las divisas internacionales, que ningún otro país desea ni defiende, ha introducido un inmenso factor de desequilibrio, innseguridad y perturbación en los mercados financieros y en las transacciones de pago. Literalmente el mundo se ha quedado sin patrón monetario.

La otra causa son los gastos deficitarios de los grandes países. Estas dos causas actúan de un modo decisivo en la carrera inflacionaria en que ha entrado la economía mundial y si se juzga con objetividad se podrá comprender cómo el alza de los precios del petróleo no ha sido una causa sino una respuesta defensiva de los exportadores de petróleo ante esa situación que los perjudicaba gravemente.

Pero al leer la prensa de los Estados Unidos y de algunos países europeos se tiene la impresión simplista de que la causa de todos los males, del desempleo, de la recesión, del descontrolado crecimiento de los precios, del encarecimiento de la vida y del desajuste monetario internacional es una sola y está constituída por el alza de los precios del petróleo. Esta es una simplificación peligrosa porque puede ayudar a formar la opinión de que hay un culpable y uno solo de los males actuales y que éste no es otro que la OPEP y su política de defensa y equiparación de los precios del petróleo con los precios industriales. No ha faltado quien diga o dé a entender de una manera obscena, que ante la extrema necesidad algunas grandes potencias podrían actuar militarmente contra todos o algunos de los países productores. Semejante monstruosidad daría al traste con los últimos vestigios de soberanía nacional de los débiles y de respeto al derecho por parte de los fuertes. Sería la proclamación final de que el mundo está regido por la ley de la selva.

Si se quiere mirar la realidad con ojos serenos hay que comenzar por convenir en que no estamos ante una caprichosa y aislada crisis energética creada por la codicia de algunos cuantos países exportadores de petróleo, sino ante un vasto y grave desajuste de toda la economía mundial que se resume y expresa en el terrible proceso inflacionario que crece cada día.

El mundo va a seguir necesitando petróleo en cantidad creciente en el futuro próximo. Se calcula que la demanda total de energía en el mundo no comunista, aun cuando se redujese del 5,6 por ciento de crecimiento interanual que hubo hasta 1972 a no más de 4,6 por ciento en lo que queda del actual decenio, significaría un aumento total del equivalente energético que va de 80 millones de barriles diarios a 115 millones. Aun en el caso extremo de que el crecimiento del consumo pudiera reducirse por medio de inmensos sacrificios a solo 3,3 por ciento anual la demanda de crudo importado subiría de los 27 millones de barriles en 1972 a no menos de 29 millones' ' en 1980.

En ese lapso, a menos que se tomen radicales medidas para estabilizar las monedas y contener la inflación, los precios seguirán subiendo para todos los productos a una tasa promedio que no será inferior al 10 por ciento anual. Sería una flagrante injusticia que, por un acto de fuerza abierta o solapada, las grandes potencias resolvieran mantener el petróleo como el único producto barato, para así financiar su desarrollo con el sacrificio de los países exportadores.

Hablar de crisis energética, como lo vienen haciendo políticos y órganos de información del mundo industrial, es ya un primer paso hacia la injusta y caprichosa designación de un culpable ad-hoc, de un cordero, esta vez no divino, al que se pueda sacrificar para lavar u ocultar todas las iniquidades impunes.

Pensar que se pueda volver a los tiempos de la energía barata mientras todos los demás productos suben de precio es un engaño. Cada día habrá menos petróleo y más necesidad de él no sólo como combustible y además, todas las posibles fuentes de energía sustitutiva van a dar un producto que nunca podrá ser inferior en precio a los actuales niveles del petróleo.

Sería tiempo de que se dejara de buscar a un culpable sobre el que descargar las responsabilidades y de que se planteara, en escala mundial y con sentido de equidad, la situación económica internacional, sus contradicciones e injusticias en busca de un nuevo orden más estable y justo que el que hemos conocido, donde el débil no sea sacrificado en beneficio del fuerte y donde todos participen proporcionalmente en aportes y beneficios (ALA).

Cartas a PRESENCIA

Sobre la escasez de materias primas

Sucre, 23 de octubre de 1974
Señor
Director de "PRESENCIA"
La Paz
Señor Director:

Su muy interesante editorial del 23 pasado en el matutino de su digna dirección, acerca de la futura escasez de materias primas. Creo que contiene, pese a la alta posición que revela, una conclusión equívoca, ya que pretender que una parte del acervo o caudal de esas materias primas debe dejarse para las próximas generaciones, si bien parece muy equitativo, es sin embargo pasar por alto que la inversión actual por el consumo de esas materias primas, deja precisamente para el futuro un conjunto de obras de desarrollo, especialmente de infraestructura (caminos, represas, escuelas etc, etc.) que van edificando el porvenir. Naturalmente que esto se entiende siempre y cuando tales obras se realicen. Por lo demás, si se debiera dejar para las próximas generaciones una parte o si se quiere un residuo de esas materias primas, no se podría jamás precisar cuáles próximas serían las únicas beneficiarias, y las otras?

Por otro lado, existen materias primas que sólo pueden valer en función de una determinada época, cuando el tipo industrial de esa época lo requiere, y no después. Aparte ello y en relación con lo anterior, cada época o gran época industrial o histórica se construye sobre el fundamento del predominio de una determinada técnica, para servir a la cual se exigen aprovechamientos también determinados, generalmente diferentes de época a época, llegándose así al uso de nuevas materias primas, no aprovechadas o no conocidas en una época anterior.

Muy atentamente.
J.B. Torrialba
Carnet 174156
Sucre

NOTICIA DE PERFIL

Ley de Partidos Políticos

(5)

Ayer habíamos quedado en que los Partidos para ser reconocidos como tales deberían tener puntos muy claros en su Declaración de Principios y especificar muy concretamente la clase de democracia que les gustaba ya que existía diferencias muy grandes entre las democracias que conocíamos. Creo que en la misma forma debería procederse en lo que se refiere a partidos que se llaman "revolucionarios".

Artículo 15.- Cuando un Partido se proclame revolucionario, deberá aclarar previamente qué entiende por revolución, escogiendo de los siguientes significados o alcances:

a) Entendemos por revolución un movimiento circular, como el de los discos que giran a 33 revoluciones por minuto.

b) Entendemos por revolución todo motín o alboroto, cuartelazo o levantamiento.

c) Entendemos por revolución una transformación violenta y completa de la sociedad.

d) Entendemos por revolución todo cambio de guardia.

e) Entendemos por revolución el desplazamiento del gobierno de unos tipos que ya están ricos por otros pobres que quieren enriquecerse.

f) Entendemos por revolución el reparto de las casas para la gente pobre, dejando los chalets para los dirigentes.

g) Entendemos por revolución la entrega al Estado de toda industria productiva para que se vuelva improductiva.

h) Entendemos por revolución el gobierno de los obreros y los campesinos, ejercido -claro está- por chicos bien, por chicos de la "high-life que están dispuestos a sacrificarse.

i) Entendemos por revolución la decapitación en masa de todos los reaccionarios que se oponen a la revolución.

j) Entendemos por revolución lo que se dice en el punto anterior, pero confesándolos previamente y dándoles la comunión postrera, porque para algo somos cristianos.

k) Entendemos por revolución el traslado del poder económico de unas manos a otras, o sea: a las nuestras.

l) Entendemos por revolución la liberación de este país de las manos del imperialismo yanqui y tender un puente hacia la solidaridad de los pueblos socialistas.

Artículo 16.- Como podrá verse, hay muchas maneras de ser revolucionario. Si algún Partido no encuentra su fórmula entre los enunciados anteriores podrá explicarla en papel aparte, pero con buena letra, o sea que pueda entenderse. (Continuará).

PAULOVICH

Comerciantes de Oruro están preocupados por el robo de mercaderías en tránsito

ORURO, 29 (PRESENCIA).- Comerciantes orureños, se encuentran preocupados y molestos, por la frecuencia con que las mercaderías que importan, sufren sustracciones y depredaciones en los puertos extranjeros o lugares de almacenamiento, en las estaciones ferroviarias fronterizas del país.

Las quejas son constantes y no solamente afectan los robos a los comerciantes, que también perjudican a organismos estatales, como la Empresa Nacional de Fundiciones, que, recientemente, advirtió la desaparición de varios aparatos importantes, durante su transporte por la ferrovía Argentina- Villazón, sustracción, que atenta contra la regularidad de los programas de ejecución, de obras que esta llevando a cabo en Vinto.

Precisamente los reclamos de los comerciantes orureños se refieren ahora a esa ferrovía. Ya no es solamente la carga de Antofagasta, la que llega con su contenido violado y cambiado con piedras, basura u otro elemento para disimular el peso, sino que se ha extendido el mal a la mercadería procedente de la Argentina, vía Villazón.

Los comerciantes orureños están alarmados por que los constantes robos, no sólo los perjudican materialmente sino moralmente, por que las empresas aseguradoras ven con recelo las solicitudes de seguro o bien cobran por esta operación tarifas por encima de las normales.

RECLAMO

Sintetizando la preocupación de sus afiliados, la Cámara Departamental de Comercio ha elevado un reclamo a su organismo nacional, junto con una relación de las mercaderías sustraídas en estos últimos 40 días que, por otra parte, de acuerdo a esa relación, afectan tanto a comerciantes orureños como paceños.

La queja presentada a la Cámara Nacional de Comercio firmada por Alejandro Cabrera, Presidente Felipe Rojas, Secretario. Julio Bahoz Ramirez, Gerente, expresa lo siguiente:

"Nos permitimos remitir a ustedes una relación de las faltas con que han llegado a la Aduana de ésta, varias partidas de mercadería importada, consignadas a firmas de Oruro y de La Paz, durante el lapso comprendido entre el 3 de Septiembre y el 14 del presente (Octubre).

La nota continúa: "Nos preocupa sobremanera, que estas graves irregularidades sigan sucediendose con la misma continuidad. A las numerosas reclamaciones que hemos elevado ante Uds. o directamente ante las reparticiones fiscales respectivas, podemos sumar la presente, encareciéndoles se sirvan dirigirse a los Ministerios correspondientes, para que designan investigaciones en la localidad de Villazón, tanto en las precedencias de la Empresa de Ferrocarriles, como en la Aduana del distrito ya que, al parecer, es allí donde se producen los robos".

DESPRESTIGIO

Agrega: "La Empresa de Ferrocarriles hace entrega o efectúa el descargue de la mercadería, en los almacenes de AADAA, aquí en Oruro, con bultos de menos, pero las bodegas llegan precintadas desde Villazón. La Quiaca y Buenos Aires, sin demostraciones de haber sido violadas en el trayecto".

La queja prosigue: "El comercio asociado, como Uds. bien saben, sufre perjuicios por estos hechos, que se producen con toda frecuencia y sin esperanzas de que tengan finalización. Aparte de estos daños, las irregularidades trascienden al exterior, donde ponen recelosos a los proveedores, fabricantes y empresas aseguradoras. Por tanto el desprestigio que sufren los servicios públicos, es evidente, y no es exagerado sostener, que el comercio vacila mucho al hacer sus pedidos, por que tiene la seguridad de que será objeto de sustracciones, con sus consiguientes contratiempos y quebrantos".

La nota finaliza: "Todo lo anterior, es del ilustrado conocimiento de ustedes y por ello les hacemos nuestro pedido de que lengan a bien plantear la reclamación, ante los Ministerios respectivos; y a la espera de sus resultados, les expresamos nuestro agradecimiento y les saludamos con toda atención".

VINCULACION.- A través del sistema de acción cívica, vecinos de la Villa 22 de Diciembre de Llallagua construyen un puente, para vincular su zona con el centro de ese importante distrito minero.

Técnicos alemanes colaboran a la universidad potosina

Trabajarán en las labores agrícolas

POTOSI, 29 (PRESENCIA) - Tres técnicos alemanes, dentro de la agricultura, llegaron a Potosi en cumplimiento de un convenio entre la Universidad "Tomás Frías" y la República Federal de Alemania.

Los técnicos alemanes trabajarán en las granjas agrícolas dependientes de la Universidad, en las localidades de Puna y La Esmeralda a 80 y 70 Kms. de distancia de la Villa Imperial, respectivamente.

Autoridades universitarias dijeron que los profesionales alemanes trabajarán en planes ganaderos y ovinos, como asimismo, en proyectos frutícolas y de horticultura.

Se informó también que el Ing. Paul Gildehaus, es especialista en ganadería, mientras que el Dr. Schuster y la Dra. Ursula Nole, tienen especialización en horticultura.

En cuanto al tiempo de trabajo, los agrónomos alemanes, permanecerán durante dos años, pudiendo este tiempo prolongarse de acuerdo a las necesidades de la Universidad.

Diversificar "responsablemente la industria pesada, haciendo que la gerencia general de la Empresa Nacional de Fundiciones y de COMIBOL, se instalen en Oruro, por ser el centro de operaciones de la minería, dando oportunidad para que los técnicos profesionales bolivianos puedan cumplir labores para lo que han estudiado".

El Rector, Jaime Delgadillo Schulze, expresó a la prensa que "entre el Ministerio de Cooperación de Alemania y la Universidad, se ha suscrito un convenio de asistencia técnica y se piensa realizar trabajos industriales en Puna y La Esmeralda.

Refiriéndose a Puna, el Rector informó que "allí existe una granja y una escuela de Agronomía, lugares en los que se llevarán adelante proyectos ganaderos en ovinos".

Al señalar las condiciones de La Esmeralda, dijeron las autoridades universitarias que el clima es templado y hasta cálido, a orillas del río Matacu y que se pueden concretar importantes proyectos en fruticultura y horticultura. "Pensamos dijeron las autoridades- la industrialización de la fruta puede dar buenos resultados".

VIAJE DEL RECTOR

Jaime Delgadillo Schulze, Rector de la Universidad, se ausentó en días pasados Córdoba, Argentina, do asistirá a un Congr Latinoamericano de Dere

El Rector, viajó ac pañado de Jorge Loayza nández, Coordinador de Carrera de Derecho.

Sobre su viaje, añadi autoridad universitaria "aprovechará su permane en la Argentina para iniciar serie de contactos académi culturales con las Universid de Córdoba, Tucumán, Sal Jujuy.

Los delegados potosino Congreso Latinoamericano Derecho retornarán dentro diez días, según se informa

V Congreso nacional de radiodifusión estudió caso de emisoras clandestinas

ORURO, 29 (PRESENCIA).- En el V Congreso Nacional de la Asociación Boliviana de Radiodifusoras efectuado recientemente en Cochabamba, se estableció que de 60 emisoras radiales conocidas, que operan en el país, 30 tienen caracter de clandestinas; entre estas, unas no han llenado ningún requisito legal y otras tienen sus trámites incompletos, entre las que se cuentan, a modo de ejemplo, algunas bastante conocidas de la ciudad de La Paz. En Oruro, de 7 que están funcionando actualmente, 4 lo hacen sin observar completamente las disposiciones legales que norman la actividad radial en Bolivia.

Omar Torres Reque, Mario Lizarazu Sánchez y Félix Colque de las radios "El Condor", "Oruro" y "Bolivia", respectivamente, con emisoras ferroviaria, fabril y campesina fueron los representantes de Oruro ante el congreso de ASBORA. Torres Reque, adelantando algunas apreciaciones del informe que rendirá la delegación, expresó que la reunión de Cochabamba fue beneficiosa.

Agregó que, en las deliberaciones, se ratificó la importancia de los medios radiales de comunicación de masas, en los planes de desarrollo económico, cultural y social de los pueblos y que, por lo tanto, era imprescindible la necesidad de preservar su libertad, existencia y derechos legales.

Señalo que en relación con éste último aspecto, a fin de que se garantice la actividad radial, a la vez que se le exija responsabilidad, se resolvió junto con las autoridades de Radiocomunicaciones, fijar un plazo de 30 días, para que las radioemisoras reputadas de clandestinas, legalicen su funcionamiento, bajo la alternativa de ser clausuradas.

PRO ALTIPLANO

Torres Reque, refiriéndose a las ponencias planteadas en el Congreso, relativas al desarrollo industrial y cultural de la región altiplánica y sus ciudades, particularmente de las partes central y sud, señaló que figuran como las más importantes las siguientes que fueron plenamente aprobadas.

La industrialización de los salares de Uyuni y Coipasa, cuya ejecución se exigirá al gobierno; fomento de la ganadería ovina y la crianza intensiva de los camélidos altiplánicos, "facilitando fuentes de trabajo, para el ejercito de desocupados que existe, en la actualidad, en nuestro país".

Padres de familia se pronuncian en apoyo de normalistas de Sucre

POTOSI, 29 (PRESENCIA).- La Asociación de Padres de Familia, dirigida por Francisco Ayllón y Luis Carvajal entregó a la prensa un voto resolutivo, sobre la actual situación de las Normales del país.

La Asociación de Padres de Familia, de estudiantes que se encuentran en la Normal de Sucre, que cuenta con más de 60 afiliados, expresa en cinco puntos, su criterio sobre el estado de dichas casas de formación docente.

El voto resolutivo dice:

1º.- Que habiéndose puesto todo el estudiantiando en huelga, en la Normal de la ciudad de Sucre, y siendo necesario apoyar el movimiento citado, en busca de una pronta solución al problema surgido, perjudicando la modalidad y el medio necesario en una educación loable en su integridad.

2do.- Se suma a dar su apoyo moral y material a todo el estudiantado de la Normal Matriz, pidiendo no sea lanzada la promulgación de la Ley de Normales, que solamente perjudicaria al normal desenvolvimiento de estudio y profesionalización de todo futuro maestro boliviano.

3ro.- Pedir al Supremo Gobierno y al Señor Ministro de Educación, sea escuchada esta solicitud que no tiene carácter político ni interés sectarista, ya que viendo la pauperima situación de todos los padres de familia, en erogar nuevos presupuestos para el costeo de los estudios de nuestros hijos, hacen factible la comprensión y aquí escencia en este sentir.

4to.- Con todo respeto que merece la ciudadanía, que no tiende sino a respaldar el interés del estudiantado, en su más integra manifestación genérica de padres e hijos.

Posesionaron directiva de la prensa en Oruro

ORURO, 29 (PRESENCIA) - En un acto realizado esta mañana, en la sede del Sindicato de Trabajadores de la Prensa de Oruro, fue posesionado el nuevo directorio que encabeza Guillermo Moscoso Bermudez.

El acto contó con la presencia del Prefecto del Departamento y de los Ejecutivos de la Federación de Trabajadores de la Prensa de Bolivia Miguel Velarde Tapia, y German Casasola Zapata.

En el mismo acto, fue conocido el informe del directorio saliente, encabezado por Jorge Barrientos Zapata, el mismo que mereció aprobación unánime.

SATISFACCION PUBLICA

Por la presente doy satisfacción pública al señor Dilo Riveros O. y familia a las que en momentos de ofuscasión ofendí en la ciudad de Santa Cruz.

Carlos Velez

ASOCIACION DE BIOQUIMICO FARMACEUTICOS DE LA CNSS

CITACION

Se cita con carácter de urgencia a todos los asociados a la Asamblea General Extraordinaria a realizarse el día de mañana jueves 31 a horas 20, para tratar el asunto referente a la renovación de la Mesa Directiva.

Se insinua puntual asistencia.

Local: Avenida 20 de Octubre Nº 2015.

La Paz, 30 de octubre de 1974.

La Directiva

SINGANI LEYTON

PRESENTA: LA MEDIA DE LEYTON

VENTAS
JUAN DE LA RIVA 1405
CASI ESQUINA LOAYZA
Tel. 53919

EN SANTA CRUZ

En venta propiedad de 100 has., a 10 kms. al Sud-este de la ciudad, alambrada, con casa de tejas, noria y pozo para regadío. Apta para agricultura, lechería, tejería, etc. sobre camino estable.

Ref. Tele. 2-3451 o 2-5027

VOLQUETAS EN ALQUILER

Empresa minera mediana requiere dos volquetas para transporte de mineral en una de sus minas. Mayores referencias a los teléfonos: 22630 - 23786

VENDO

GRUPO ELECTROGENO flamante 125K.V.A. Trifásico 208-240-216-480 voltios -60 HZ DETROIT DIESEL - DELCO.- Ref.: Teléfono 51960.

"Firma comercial importante N. CESITA EMPLEADO responsabl con amplios conocimientos contables Enviar solicitud a Casilla 1254 adjun tando fotografía ."

EMPRESA MINERA MEDIANA

Precisa los servicios de un Mecánico de Banco y dos Compresoristas.
Enviar Curriculum Vitae a casilla 6122 hasta el 8 de noviembre.

SE PRECISA

JEFE ENFERMERA-MATRONA

Con bastante experiencia enviar curriculum hasta el 17-74 al Hospital COPOSA, Llallagua Depto. Potosí perfec Bustillo.

AVISO

El Banco Popular del Perú recuerda al público, comercio e industria, que el talonario de cheques serie "K" numerado del 660451 al 660500 ha sido anulado y por lo tanto queda sin valor alguno.

La Paz, octubre 1974

CONTADOR GENERAL

El Comité Organizador de los VIII Juegos Deportivos Bolivarianos requiere los servicios de un CONTADOR GENERAL que reuna los siguientes requisitos:

a) Tener título de Licenciado en Auditoría
b) Poseer una experiencia mínima de cinco años, en contabilidad de empresas públicas.

Los interesados deberán dirigirse mediante carta a la Secretaria General del Comité, adjuntando curriculum vitae y las respectivas copias de certificados hasta el día martes 5 de noviembre del año en curso a horas 18:00 - Edificio Cosmos 9º. piso Av. 16 de Julio Nº. 1800.

SECRETARIO GENERAL

DEPOSITO

Firma seria, necesita amplio depósito en alquiler o anticrético mínimo 300 m2. cubiertos en zona norte, preferible Av. Armentia. Datos al teléf. 26755.

sana, nutritiva,
se toma todo el año
y por tradición se toma

más en TODOS SANTOS

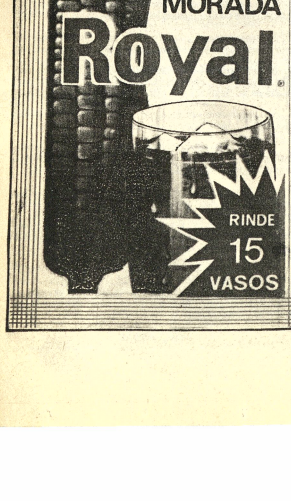

Guia Profesional

Médicos

DR. ALBERTO MARIACA
MEDICO CIRUJANO
Medicina interna. Esp. Gastroenterología, estómago, intestinos, apéndice, hígado vesícula bilar, páncreas, etc. Transtornos de la nutrición. Consultorio Plaza Venezuela 3er. piso (Edificio Sobima) Altos O.K. de horas 14 a 17. Teléfonos: Consultorio 20837 Domicilio 23832.

Dr. ALFREDO RAMIREZ V.
CIRUJANO UROLOGO
Estudios Universidad de Chile. Especialista en Cirugía y Enfermedades Riñones, Vejiga, Próstata, Genitales, infertilidad, venereas.
Av. Camacho 1477. Teléfono 57219-64817. Consultas 10-12 ; 17 - 19.

DR. JORGE LIENDO ROMERO
GINECOLOGO
Especialidad Universidad de México. Prenatal, partos Hemorragias. Esterilidad. CANCER.
Consultorio: Ayacucho Cine Scala 7º. piso, consultas 15 a 19 hs. Teléfono Const. 56695.

Dra. SONIA OCAMPO DE BALLESTEROS
GINECOLOGIA
Obstetricia. Estudios universitarios Brasil Especialización CENTRO MEDICO NACIONAL MEXICO.
Consultorio Edificio Asbún nuevo Yanacocha esquina Mercado 1er. piso 106 Tel. 20062 - 43429 Horas 14 - 17.

Dra. RUTH MALDONADO BALLON
Cirugía. Tumores mamarios. Hemorragias. Esterilidad. Flujos vaginales anormales. Prenatal. Partos. Planificación familiar. CONSULTORIO: Mariscal Santa Cruz 1322 Tel. 50040. Tardes: 13.30 - 17.00 Domicilio: Tel 54564.

DR. LUIS SEA
MEDICINA INTERNA
Broncopulmonares. Tuberculosis, gastrointestinales. Venéreas, en todas sus formas. Consultorio y domicilio. Evaristo Valle 157 teléfono 42465. Atención de 3 a 7.

DR. RIGOBERTO MENA M.
Odontólogo especialista. Catedrático Cirugía Bucal UMSA. Cirugía - Prótesis - Rayos X, complicaciones de la extracción dentaria. Cirugía de los terceros molares. Fracturas y traumatismos de los maxilares. Tumores y mal formaciones maxilares.
Consultorio: Av. Camacho esquina Loayza Edificio Saenz 6º piso oficina Nº 5, casilla 2307. Teléfonos: Consultorio 27636, Domicilio 42906.

DR. GUILLERMO SUAREZ TEJADA
CIRUJANO UROLOGO
Atiende enfermedades de los riñones, próstata, vejiga, genitales masculinos, venéreas, etc.
Consultorio: Mercado 996 esq. Yanacocha Edif. Almaraz 4º piso Atención horas 18 a 20 p.m.

DR. ANIBAL RIVERO DELFIN
MEDICO DE NIÑOS
Especializado en Londres Santiago de Chile - U.S.A.
Consultorio: Av. 16 de Julio 1456, Edif. Sobima 3er. piso. Teléfono 55742.
Domicilio Urbanización San Miguel J-26-Teléfono 83629. Casilla 3601.

DR. MARIO MENDEZ ELIAS
Especializado en Neurocirugía. Suecia, Inglaterra, Holanda.
ENFERMEDADES CIRUGIA DEL CEREBRO, MEDULA Y NERVIOS, RADIOCIRUGIA, PARKINSON DOLOR, EPILEPSIA
Consultorio: Avenida Arce 2081, Edificio Montevideo Segundo piso Horas 15 - 18, Teléfonos 41430 - 82909.

DR. EDUARDO BALANZA ALVAREZ
MEDICO CARDIOLOGO
Especializado en el Instituto de Cardiología y Universidad de Mexico. Miembro del American College of Cardiology y SIBIC Internacional.
Cardiopatías coronarias. Hipertensión Arterial. Cardiología infantil. Arritmias. Arterioesclerosis. Electrocardiografía.
Consultas 17 a 20 Avenida Camacho 1377 2º piso Teléfono 64058.

Dr. RUBEN CASTELLANOS ROJAS.
Médico de Niños
(Clínica Universitaria de Roma)
Consultorio: Edificio Petrolero 2º. piso. De 14-16 horas. Teléfono 50461.
Domicilio: Rosendo Gutiérrez 628. teléfono 54413. Atención de Urgencias.

LABORATORIO DR. EDUARDO CAMACHO MUÑOZ
MEDICO-MICROBIOLOGO LABORATORISTA
Exámenes completos de SANGRE, ORINA, L.C.R.
Pruebas funcionales de HIGADO, RINONES, ESTOMAGO. Serología, VENEREAS. REUMATICAS, CHAGAS, FEBRILES.
Estudio PARASITOLOGICO, BACTERIOLOGICO, cultivos antibiogramas en EXUDADOS, TRASUDADOS, SECRECIONES GENITALES.
DIAGNOSTICO PRECOZ DE EMBARAZO.
Edificio Fabril Plaza San Francisco 893. 1er. Piso, Of. 1 Teléfonos 41397-25310. Dom. 65452.

Abogados

CARLOS CASTAÑON BARRIENTOS
ABOGADO
Asuntos tributarios y administrativos, contratos, títulos, consultas, asuntos en general, asesoramiento.
Edificio Asbún nuevo (Yanacocha esq. Mercado), 1er. piso, oficina 103, teléfono 63679, teléfono domicilio 42672, casilla correo 4154.

Notarios

GUALBERTO RODRIGUEZ
NOTARIO DE FE PUBLICA. Asuntos del ramo, escrituras protocolizaciones, testamentos, protestos poderes, legalizaciones, apertura de libros, etc. SERIEDAD, PUNTUALIDAD EFICIENCIA. Dirección Mercado Nº 1078 Frente a Casa Grace. Tel. 22401 Dom. 26072.

SERVICE

REPARAMOS:

CALCULADORAS ELECTRONICAS

Unico SERVICE con técnicos altamente especializados y de gran experiencia en el exterior.
Si su calculadora funciona correctamente, solamente por 75 pesos le hacemos el mantenimiento preventivo, su máquina precisa periódicamente del mantenimiento preventivo.
Edif. San Antonio Local 16 Telefono 42935
F. Guachalla esq. Ecuador Casilla 5227

CAJA DE SEGURO SOCIAL DE CHOFERES

INVITACION

Se invita a los propietarios de casas situadas en esta ciudad, para que oferten una con seis ambientes por lo menos y con las dependencias necesarias, garaje y patio, adaptables para Policonsultorio de la Agencia Regional.

Las ofertas, en sobre cerrado, deberán ser presentadas, hasta hs. 18 del 4 de noviembre próximo, en la Agencia Regional de la caja de Choferes, calle Santa Cruz de esta ciudad o en la Secretaría General de la misma Caja en La Paz, Avenida Arce No. 2316, 2o. piso, Trinidad, octubre de 1974.

ROPA INTERIOR
B.V.D
PIJAMAS

Al doctor EDGAR RIVEROLA

Con mucha urgencia quiere entrevistarse con usted el señor VICTOR VILLARROEL que llegó de Cochabamba para saber de un expediente que usted estaba tramitando para jubilación. Para esto le esperará el día de hoy en la Plaza Murillo al centro de horas 8 a 10. 30

PRESENCIA Juvenil presenta:

el próximo jueves 31 de octu

La 3ra. Y ULTIMA

PRUEBA-EJECCIO DE CONOCIMIENTO

EN PREPARACION A LOS EXAMENES DE INGRESO A LA UNIVERSIDAD BOLIVIANA 1975

ADEMAS:

* BRILLANTE ACTUACION DE NUESTRA JOVENES DEPORTISTAS
* IMPORTANCIA DE LAS DECISIONES
3er. enfoque presentado por: Emma V. de Ponce, sic ga educacional.
* VENCEDORES DEL CONCURSO CINE-DEBA SOBRE LA PELICULA NACIONAL "PUEB CHICO"
* EL TOCADISCOS
Comentarios y novedades para tu discoteca
* UNA VIDA PARA LOS DEMAS
Historieta sobre "Hélder Câmara," apóstol de los midos.
* EL SEÑOR PRESIDENTE
7mo. enfoque extractado de: "Hacia un nuevo Esta
* TAE KWON DO
Tercer artículo introductorio sobre este fascina arte marcial por el Prof. MAN BOK KIN.
* S.O.S.L..¡ALGUIEN TE NECESITA !!!
Publicación de la ayuda recibida.
* RESPUESTAS A LA 2da. PRUEBA - EJERCI PSICOTECNICA PUBLICADA EN NUES EDICION ANTERIOR
* RESPUESTAS A LA 3ra. PRUEBA-EJERCIC CONOCIMIENTOS PUBLICADA EN ESTA MIS EDICION
* ¿ELECCIONES A LA VISTA? (FOTO LENGUA
* OPINA LA JUVENTUD
* POESIA JOVEN
* AMISTADES
* BIBLIOGRAMA

¡SIEMPRE AGIL, SIEMPRE JUVENIL

Semanario de oposición hace duros ataques contra el gobierno peruano

LIMA, 29 OCT. (IPS) - El ...manario "Opinión Libre", ...ado por un grupo de perio...tas que pertenecieron a la ...na mayor editorial del diario ...a Prensa", hace duros ata...es contra el gobierno re...lucionario en su primer ...mero.

El citado órgano, que se ...de a un precio inusi...amente caro y carece de ...sos, salvo un solitario ...ncio de un restaurant ...órico, circula activamente ...l centro y los barrios resi...iales de esta capital. En las ...era líneas de su primer ...entario editorial sostiene ...es "indispensable subrayar ...bertad de opinión en nuestro ...s, en la medida que todavía ... posible ejercer ese ...echo".

El artículo central está de...ado a un extenso reportaje al ...Ministro del régimen anterior ...l ex Alcalde de Lima, Luis ...doya Reyes, que para algunos ... el personaje político ...echista que mayores dotes ...ctorales posee. Bedoya Reyes ... dirigente demócrata cris...no y encabezó una escisión ...echista a dicho partido.

Aparte de incidir en los frecuentes temas polémicos sobre la necesidad de retornar a la constitucionalidad, la defensa de algunos aciertos económicos de los regímenes pasados y criticar una cláusula de arbitraje que figura en el contrato de construcción del oleoducto con una firma japonesa, Bedoya Reyes centra sus ataques en el aspecto económico de la conducción del régimen revolucionario.

Sostiene que "la balanza de pagos" pasará a ser deficitaria en términos realmente alarmantes para 1976 por el mayor valor de las importaciones y el servicio de una creciente deuda externa".

Luego comenta que según el informe anual del BID, la deuda pública del Perú para 1972 alcanzaba a 1,667 millones de dólares y que en los últimos quince meses (año 1973 y primer trimestre de 1974) se ha adquirido deudas en el área del eurodólar por un total de 863 millones. Compara estas cifras con los 178 millones de dólares en deudas que ha contraído Colombia y los ocho que requirió Ecuador.

Es claro que el polémico abogado que es Bedoya Reyes no dice una palabra del destino de estos préstamos exteriores contraídos por el gobierno revolucionario, que están siendo aplicados en su casi totalidad en áreas productivas a corto y mediano plazo.

Por ejemplo petróleo y minería. Y que, justamente, esas inversiones permiten esperar un ingreso muy elevado de nuevas divisas a partir de fines de 1975 y mediados de 1976. El Perú, que ahora debe importar alrededor de 35 mil barriles diarios de petróleo para completar los 110 mil barriles diarios que consume, estará exportando en 1976 por lo menos unos cien mil barriles por día.

Igualmente, las inversiones mineras en el cobre, que ponen en operación nuevos yacimientos o amplían los explotados actualmente, deberán elevar los 220 mil toneladas anuales de cobre que el Perú produce actualmente al medio millón de toneladas hacia 1976.

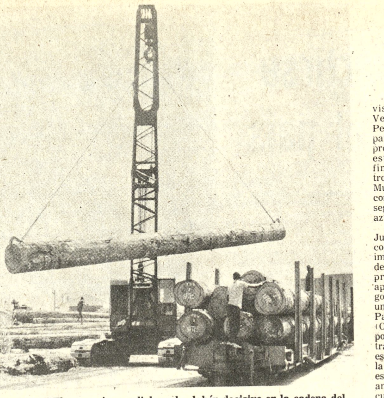

COMERCIO MUNDIAL.- El comercio mundial es el eslabón decisivo en la cadena del desarrollo. La existencia de muchos países depende exclusivamente de la exportación de sus materias primas a precios estables y equitativos. (Foto ONU)

Presidente de Venezuela consolidará en México un frente petrolero común

MEXICO, 29 OCT. (IPS)- La visita del Presidente de Venezuela, Carlos Andrés Perez, a México, programada para el primer trimestre del próximo año servirá para que este país integre definitivamente un frente petrolero con los países del Tercer Mundo, y muy particularmente con los de América Latina, según afirmó aquí el embajador azteca en Estados Unidos.

El diplomático mexicano, Juan José Oloqui, considerado como uno de los hombres más importantes dentro del esquema de la política internacional del presidente Luis Echeverría, aportó un indicio más de que el gobierno mexicano está en los umbrales de la Organización de Países Productores de Petróleo (OPEP), siendo muy posible -- por las informaciones aún extraoficiales que circulan por las esferas gubernamentales-- que la decisión final del ingreso de este país a la OPEP será anunciada en víspera del encuentro de Echeverría con el mandatario venezolano.

Venezuela, junto con el Ecuador y Perú, ha sido el país que más ha bregado por la consolidación de la Organización de Países Productores de Petróleo.

México, cuya producción de petróleo aumentará considerablemente con la explotación de los nuevos yacimientos de crudo descubiertos en los estados sureños de Tabasco y Chiapas, había mantenido una actitud equidistante de la OPEP, y los momentos en que esta organización decidió controlar directamente los precios de venta del petróleo ocasionando un enfrentamiento con el mundo capitalista, fundamentalmente con Estados Unidos (país que amenazó hasta con la guerra), optó una posición liberal que preocupa en medios entendidos, donde los especialistas observaron que la actitud de vender petróleo libremente, sin auscultar la posición de la OPEP --aunque México no perteneciera-- era contradictoria con la política internacion "tercer mundista" trata por el Presidente Echeverría, quién más de una ocasión ha puganado porque los países del Tercer Mundo se asociaran en corporaciones multinacionales para defender sus recursos naturales y negociar en igualdad de condiciones con los países industrializados.

"Fallas en la ayuda al Tercer Mundo"

ROMA, 29 OCT. (IPS) - La política de las "ayudas" de los países industrializados a los problemas de la economía mundial puede surgir sólo de la cooperación, afirmaron políticos y economistas italianos de distintas posiciones ideológicas participantes de un debate organizado en Roma por IPLAMO (Instituto Para las Relaciones entre Italia y los países de Africa, América Latina y Medio Oriente).

El debate fue abierto por una relación del profesor Jean Carriere, director del oficio europeo del Banco Mundial, quien afirmó que la crisis petrolífera y la inflación afectan sobre todo a los países más pobres.

Ford anunció reestructuración en la cúpula directiva de energía federal

WASHINGTON 29 (AP).- El Presidente Ford anunció hoy una importante reestructuración en la cúpula directiva de la energía federal, con el relevo de John Sawhill como administrador y su sustitución por el ex Secretario de Comercio asistente Andrew Gibson.

Ford hizo la revelación durante una improvisada conferencia de prensa en la Casa Blanca. También anunció que el ex Secretario de la Fuerza Aérea y funcionario de la NASA, Robert Seamans, será titular de la nueva agencia de investigación y desarrollo energético, y que el ex astronauta Bill Anders dirigirá la nueva agencia rectora nuclear.

Dixy Lee Ray, ahora director de la comisión de energía atómica, pasará a asistente del Secretario de Estado para cuestiones económicas y científicas, dijo Ford mientras los nuevos designados lo rodeaban en el estrado.

El presidente aclaró que la renuncia de Sawhill era buscada por el Secretario del Interior Rogers Morton, a quien designó hace tres semanas para coordinar las políticas energéticas del gobierno.

El presidente dijo que "no hay importantes diferencias de política", con Sawhill, pese a que quizás haya "diferencias en la metodología y la técnica".

Apresaron en Chile a profesores de karate

SANTIAGO DE CHILE, 29 ...TUBRE.- (I.P.S.).- Los más ...stacados maestros de Karate y ...as "artes marciales", han sido ...tenidos bajo acusación de ...ansgredir disposiciones mili...es prohibiendo dichas prác...as. "Extremistas del ...vimiento de Izquierda ...evolucionaria (MIR), pasaban ... escuelas especializadas", ...rmó el General Sergio Leigh, ...jefe del estado mayor de la de...sa, y hermano del General ...stavo Leigh, uno de los cuatro ...grantes de la junta militar de ...ierno.

El General Sergio Leigh ...rdó que "por orden expresa ... jefe supremo de la nación, ...eral Augusto Pinochet, se creo ...comisión para estudiar todo lo ...erniente a las artes mar...es, llaménse estas Karate, ...o, Aikido, etc., por estimarse ...estas artes marciales resultan ...grosas en manos de personas ...persiguen fines determinados. ...así como extremistas del MIR ...aban por estas escuelas con ...ecuencias que muchos de ...otros previmos con an...ridad".

"El Karate no está consi...ado como un deporte -agregó-, ...conocimientos para atacar y ...ar. Es muy fácil que con un ...e se pierda la vida". Además, ...que los profesores de dichas ...s estaban realizando un ex...nte negocio, transformando ... escuelas en organizaciones ...amente lucrativas. "Diferentes ...ganizaciones que nada tienen que ver con el Karate, buscaban estas disciplinas como forma de atacar y defenderse sin problema. Lo importante era vencer al contrincante, sean estos ex-MIR u otros grupos".

Informó el general que en febrero de este año se habrían contabilizado más de dos mil personas que estudiaban Karate y están controladas, pero, añadió, "hay otro grupo de escuelas y profesores que imparten la enseñanza en forma clandestina.

En Santiago hay inscritas 21 escuelas de Karate y en el país 75 controladas., las disposiciones vigentes prohiben las "artes marciales" a los civiles, no asi a las fuerzas armadas.

"Esas instrucciones fueron mañosamente interpretadas", dijo el General Leigh.

Siguió diciendo el jefe castrense, que "a pesar que se sancionaba con cárcel a los infractores, muchos profesores burlaron las disposiciones, lo hacían señalando que allí se enseñaba gimnasia. Pero una vez que las fuerzas armadas comprobaron el delito, tanto maestros como alumnos fueron detenidos. A los alumnos se les privó de la libertad sólo 24 horas, pero los profesores pasaron a disposición de la justicia militar y están siendo procesados".

Entre los maestros detenidos se encuentra uno de los más destacados en esta capital, quien incluso impartía instrucción a institutos de las Fuerzas Armadas.

AUDITORIA EXTERNA

Y.P.F.B. invita a las firmas de Auditoría Independiente aceptadas por el Banco Interamericano de Desarrollo (BID) a presentar propuestas para efectuar la auditoría de Balance e interpretación de Estados Fincieros de:

- Y.P.F.B. Entidad Fiscal del Petróleo
- División Santa Cruz de Y.P.F.B.
- Yacibol BOGOC Transportadores

Los respectivos pliegos de especificaciones pueden ser retirados:

La Paz: División de Contabilidad, Edificio YPFB 1er. Piso, hasta el día 31/Oct./74 a Hrs. 17:00.

Santa Cruz: División Santa Cruz de YPFB - Carretera Santa Cruz - Cochabamba Km2. Casilla 642 hasta el día 6/Nov./74 a Hrs. 17:00.

Yacibol BOGOC Transportadores Barrio Equipetrol Casilla 1205 hasta el día 6/Nov/74 a Hrs. 17:00.

La Paz, 29 de Octubre de 1974

DIRECCION DE RELACIONES PUBLICAS

-FRECUENTE ESTAS FRECUENCIAS-

(A partir del 1º. de Noviembre de 1974)

· NUEVOS HORARIOS PARA SU COMODIDAD ·

LUNES Hs. 16:35 A Santiago de Chile y conexiones

MARTES Hs. 10:35 A Lima - Bogotá - Caracas San Juan (Puerto Rico) Madrid y conexiones.

MIERCOLES Hs. 17:50 A Santiago de Chile con conexiones a Buenos Aires, Sao Paulo y Rio.

JUEVES Hs. 11:45 A Lima - Guayaquil - Bogotá - Caracas San Juan (Puerto Rico) Madrid y conexiones.

IBERIA

LINEAS AEREAS INTERNACIONALES DE ESPAÑA

Distribuidora

National

AGENCIA YANACOCHA Nº 434

Estamos cerrando temporalmente nuestra Agencia de la calle Yanacocha Nº 434 a partir del 30 de Octubre.

A nuestros distinguidos favorecedores, Instituciones, Empresas y particulares les insinuamos tomar como su casa proveedora la Agencia Principal situada en Calle Ayacucho Nº 326 Tel. 40937 y 29884.

Nuestra nueva agencia les brindará mayor comodidad, confort y la tradicional atención National de cordialidad y garantía en todos sus productos ofertados.

CALIDAD QUE JERARQUIZA...
EL SONIDO

NISSEI

RADIOS PORTATILES Y DE MESA

Gustosamente le haremos una demostración en:

HANSA Ltda. La firma boliviana de su confianza con más de 65 años al servicio del país

Departamento Mercaderías Tel. 50878 Yanacocha Esq. Mercado

Sucursales: COCHABAMBA - ORURO - POTOSI - SANTA CRUZ - SUCRE - CAMIRI - TARIJA - TUPIZA - VILLAZON

Si no se actúa rápidamente

Integración puede convertirse en el peor riesgo para el país

Delegado boliviano preside Comisión Especial de ALALC

MONTEVIDEO, 29 (AP).- La Decimocuarta Conferencia Anual de la Asociación Latinoamericana de Libre Comercio (ALALC) reunida para negociar la desgravación de productos nacionales, eligió a sus autoridades y entró en receso hasta el 25 de noviembre.

El receso fué declarado para facilitar la labor de la comisión especial encargada de reformar el mecanismo regional de integración.

Fueron elegidos: Presidente, el Embajador de Bolivia Willy Vargas Vacaflor, Vicepresidentes primero y segundo Los Embajadores de Brasil, Maury Burgel Valente y de Venezuela, Pedro Liscano Lobos.

Durante la reunión inaugural se aprobó la agenda de la conferencia, que incluye negociaciones para desgravación de productos nacionales y resultados de negociaciones colectivas hechas hace meses en Buenos Aires y Quito.

Fuentes autorizadas dijeron que el trabajo de la comisión especial será el paso previo para el propuesto establecimiento del Mercado Común Latinoamericano. La Comisión Especial presentará su informe y propuestas el viernes próximos.

El informe será después analizado por la tercera y última negociación colectiva de diciembre.

De no adoptarse una acción enérgica y decidida para aprovechar la coyuntura de la integración subregional andina, el proceso puede convertirse en pocos años más en uno de los peores riesgos para la actividad nacional, opinaron ayer el Presidente y Gerente General de la Cámara Nacional de Comercio, Marcelo Pérez y René Candia.

A cinco años de la participación de Bolivia en el Grupo Andino, opinaron ambos representantes mercantiles, será necesario que los sectores de la actividades nacional privada y pública hagan un análisis a fondo de las ventajas y desventajas que comporta la presencia del país en el proceso subregional.

Dijeron que hay urgencia de aprovechar las asignaciones hechas por la subregión en materia industrial y comercial, a través de las decisiones del acuerdo de Cartagena que dan ventajas a Bolivia y Ecuador, algunas de ellas exclusivas para cada una de estas dos naciones.

No hacerlo, declararon Pérez y Candia, supondrá que al cabo de pocos años, la industria nacional tendrá que competir en condiciones desventajosas frente a sus similares de la subregión.

Los dos representantes manifestaron que existen desajustes en los mecanismos internos, tanto privados como estatales, respecto al proceso de integración subregional.

Durante una reunión con la prensa, Pérez y Candia dijeron que de continuar así la situación, la brecha que separa a Bolivia de otras naciones de la subregión, se ahondará con grave perjuicio para los intereses de la Nación y su desarrollo.

DECISION 24

Sobre la polemizada Decisión 24, el sector comercial se inclinó por la necesidad de convertir a la legislación subregional que rige para los capitales extranjeros, en una disposición más dúctil, de modo que las naciones de menor desarrollo relativo (Bolivia y Ecuador) que necesitan del financiamiento foráneo para impulsar su desarrollo, tengan más posibilidades de captar esos recursos.

De no hacerlo a nivel de la subregión, dijeron los representantes que el publicitado crecimiento equilibrado naciones del Grupo Andino, no podrá conseguírselo en la práctica, porque unos países con mayor capacidad aprovecharán con facilidad las corrientes financieras internacionales en desmedro de sus socios necesitados de esos capitales para su desarrollo y la instalación de fábricas para producir elementos destinados al mercado ampliado.

PREOCUPACION.- El sector comercial del país está preocupado ante el alarmante crecimiento del contrabando factor que puede convertirse en una suerta de sepultura para el comercio legalmente establecido, en caso de no adoptarse medidas radicales contra las actividades ilícitas. En la foto Marcelo Pérez y René Candia, representantes del sector mercantil.

Censo experimental se realiza hoy en localidad de Warisata

Unas 5.000 personas serán censadad hoy en el área de Warisata por el Instituto Nacional de Estadística, para probar la calidad de las boletas censales preparadas especialmente para ser aplicadas en las áreas rurales.

De acuerdo al Director del INE, Ramiro Velasco, este Censo de Población y Vivienda que tiene carácter experimental, se ha hecho posible con la colaboración de profesores y alumnos de la Normal Rural de Warisata.

Los alumnos de esta Normal realizarán la labor de empadronamiento mientras que el personal del Instituto de Estadística trabajará supervisando el censo.

Los resultados de este censo experimental serán conocidos dentro de 45 días, dijo el Lic. Velasco. También la oportunidad servirá para demostrar el grado de aceptación

Ferroviarios se declaran en estado de emergencia

El Sindicato Ferroviario Unico de Central, a través de un comunicado dado a publicidad ayer, hizo conocer su decisión de declarar estado de emergencia en sus filas en demanda de cinco puntos relacionados con el problema económico-social

Los puntos planteados son los siguientes:

Pago de sueldos y salarios correspondientes al mes de octubre, que deben hacerse efectivo hasta el 31 del presente mes.

Pago de vestuario correspondiente a la gestión 1974 (overoles, calzados, telas para uniforme, telas para mandiles del servicio médico) hasta el 15 del próximo mes de noviembre.

Compra de artículos de primera necesidad para entrega del cupo correspondiente al mes de noviembre.

Adquisición de ropa de agua destinado a las cuadrillas y personal de tráfico, ferrobuses y otras secciones que tienen este derecho.

El sindicato concluye su planteamiento afirmando que "a fin de evitar conflictos, pedimos a las autoridades de ENFE, que los puntos de nuestra organización sean considerados favorablemente".

Firman el pliego de peticiones René Veizaga Leytón, Secretario General; Ramón Morales Fernández, Secretario de Relaciones y Francisco Calizaya, Secretario de Conflictos.

AVISO PERMANENTE

Deudores a PRESENCIA

Se insinúa a las instituciones y personas que aparecen en la presente lista de deudores, apersonarse por nuestras oficinas a objeto de cancelar sus cuentas:

Cine "Lux"
Dirección Nacional de Ferrocarriles
Academia Indianápolis
Comité de Acción Paceña
Sr. Jorge Ríos Gamarra (Industrias Rimpolio)
Sr. Abel Domínguez Ascarrunz
Sr. Mario Roncal
Sr. Alberto del Carpio
Inboltex
Tibor Téllez (Círculo Peruano)
Dirección Nacional de Aeronáutica Civil
Empresa Nacional de Televisión
Aerolíneas Peruanas (APSA).
Panorama Boliviano (Sr. José M. Rodríguez)
Club 21
Movimiento Nacionalista Revolucionario
Radio Illimani
Peletería Santiago
Frente Popular Nacionalista
Asociación de Fútbol de La Paz.
Carlos Arce Zabaleta.
Zaida Barrón
CO.IN.CO
Confederación Pro - Defensa Nacional
Comité de Defensa de Excombatientes.
Comercial Loayza
René Dávila Morales
Hogares Bolivianos
Instituto Brasilia
Instituto Boliviano del Café
Inter Public
Inti Punko S.R.L.
José Jiménes
Tito Landa
La Protectora
Radio El Cóndor
Radio Universo
Sociedad Industrial Tecno Eléctrica
Sergio Destrepo Publicidad
Vector Ingeniería e Ind. Boliviana
Varlazco
Comercial Vértice (A. Baldivieso)
Club de Leones Miraflores
Confederación Nacional de Excombatientes de la Guerra del Chaco.
Tiwanaku Tours - Travel Bureau

SANTA CRUZ:

Alcaldía Municipal de Montero
Prefectura del Departamento
SUTEX, Sr. Carlos Terceros Banzer
Machina Zaccária
Comité Cívico Femenino
Técnica Industrial Argentina
Agrotécnica Boliviana
Federación Deptal. Beneméritos de la Guerra del Chaco
Desmotadora Gamba Ltda.

COCHABAMBA:

Alcaldía Municipal de Quillacollo
Plasticolor Ltda.
Federación de Empresarios Privados
Sr. Yezid Aramburo

La Paz, 3 de octubre de 1974.

Cursillos de capacitación en Caranavi

La Junta Nacional de Desarrollo Social, a través de la Dirección de Promoción Rural, DIMPROS, está programando varios cursillos para madres campesinas que dictarán en regiones de Caranavi.

Los cursillos tratarán temas relativos a agricultura, técnicas de producción, mercadeo, cooperativismo, administración de empresas, contabilidad elemental y otras materias de importancia relativas al agro.

A los cursos asistirán madres campesinas así como todos los cooperativistas de esas regiones, interesados en superar las deficiencias tanto en la producción, administración, como del modo de vida que llevan en sus hogares.

Los cursillos serán dictados en las localidades de Belinda y Corpus Cristi, entre el 11 y 16 de noviembre próximo.

Ante problemas sin solución

Comercio se siente frustrado ante una agobiante realidad

El sector comercial legalmente establecido en el país, se siente frustrado y amargado ante la aplastante realidad del país, debido, principalmente, a que los problemas que aquejan a la actividad mercantil, como ser el contrabando, no tienen soluciones prácticas y positivas para la Nación, dijeron ayer en conferencia de prensa Marcelo Pérez y René Candia, Presidente y Gerente General de la Cámara Nacional de Industrias.

Ambos representantes del sector mercantil del país, lamentaron que desde hace una década se refieran a los mismos problemas y amenazas para el comercio, pero aclararon que debido a la falta de soluciones prácticas no tienen más remedio que hacerlo y reiterar públicamente su preocupación por cuestiones que ahora comienzan a ser vitales para la existencia del comercio legalmente establecido.

Pérez y Candia dijeron que el tema del contrabando, una vez más, fue analizado en el Congreso ordinario del sector mercantil, realizado a principios de mes en la ciudad de Tarija.

En la oportunidad se estableció que, mientras el comercio legalmente establecido crece a una tasa del 3,3 por ciento, en los últimos años, el contrabando se expandió en un 108 por ciento.

La diferencia, según ambos representantes, es abismal y el riesgo para los comerciantes es cada vez mayor, porque de continuar así la situación los importadores ilegales acabarán sepultando a aquellos que los hacen por vías legales.

Los dos representantes expresaron públicamente su preocupación por el caso del contrabando y otros. Dijeron que en reiteradas oportunidades se han formado comisiones oficiales de estudio, pero cuando se empiezan a analizar las raíces del problemas, estos grupos de trabajo acaban extinguiéndose.

Respecto a la campaña contra el contrabando, los representantes comerciales insistieron ayer en la reestructuración de ciertas normas administrativas, como ser la instauración del carnet único para aquellos que estén dedicados al comercio. Los comerciantes, por otra parte, deberán estar inscritos en los organismos estatales de fiscalización, como ser la Renta, Aduana, municipalidades y otros.

PROBLEMA BANCARIO

Otro problema, tipificado como "viejo", es el relativo a los créditos bancarios para el sector mercantil.

Sobre el particular, Candia y Pérez dijeron que en reiteradas oportunidades se pidió al Gobierno que se fije al comercio un porcentaje de los créditos bancarios, en razón de que la participación del sector mercantil en la política crediticia apenas se reduce al 18 por ciento.

El gobierno fijó en un 30 por ciento de las disponibilidades crediticias bancarias para el sector privado, en el que se involucran a particulares, industriales, comerciantes y otros.

Candia y Pérez dijeron que no hay peligro de una masiva salida de divisas para solventar las importaciones ya que el ritmo de crecimiento del comercio es sostenido, tal como lo demuestra su tasa de expansión que apenas llega al 3 por ciento anual frente al 108 por ciento del contrabando.

Centro de Estudios Militares posesionó a Tribunal de Honor

En acto realizado en el Círculo Militar, fueron posesionados los miembros del Tribunal de Honor Permanente de Altos Estudios Militares y los Vocales del Centro de Diplomados; correspondió al Presidente del Centro, Cnl. José Antonio Zelaya, tomar el juramento de rigor.

El Tribunal de Honor está integrada por el Gral. Emilio Pizarro Molina, Cnl. Av. Luis García, Cap. Nav. Guttemberg Barroso, Dr. Cristóbal Suárez, Dr. Eduardo Zuazo Cuenca, Dr. Mario Arancibia y Dr. Guillermo Barrios. Suplentes, Cnl. Paul de Palacios, Gral. Angel Quintanilla, Dr. Alfonso Bascopé y Dr. Edwin Rodríguez.

El Directorio del Centro ha sido constituido por el Cnl. José Antonio Zelaya, como Presidente Militar; Lic. Héctor Ormachea Pañaranda, Presidente Civil; Cnl. Amadeo Saldías, Vicepresidente Militar; Dr. Sergio Palacios, Vicepresidente Civil; Dr. Carlos Valdez, Secretario General; Lic. Oscar Vega, Tesorero, y Periodista Samuel Mendoza, Secretario Ejecutivo Ocupan las vocalías los siguientes representantes de las catorce promociones de la Escuela de Altos Estudios Militares: Gral. Julio Pinto Tellería, Dr. Rolando Moya Quiroga, Gral. Federico Casanovas, Dr. Flavio Durán Zuazo, Gral. Gonzalo Guzmán Agudo, Prof. Mario Laredo Guzmán, Cnl. Rodolfo Ortiz Moscoso, Dr. Raúl Díaz Romero Tejada, Gral. Miguel Arce Zelaya, Lic. Germán Noya Briceño, Gral. Oscar Quiroga Terán, Dr. Hugo Revilla Valenzuela, Cnl. Guillermo Urquiola e Ing. Hugo Castrillo Mercado.

Desde ayer TASA ha facturado las nuevas tarifas

Teléfonos Automáticos de La Paz ha puesto desde ayer a disposición del público usuario del servicio las facturas correspondientes al mes de julio, con las nuevas tarifas aprobadas por el Ministerio de Comunicaciones a propuesta de esa empresa y de acuerdo al estudio realizado por una comisión integrada por los directores representantes del sector privado y personal de TASA.

Las nuevas tarifas son fijas y rigen a partir del primero de julio. Las líneas particulares pagarán una tarifa neta, es decir sin incluir impuestos, de $b. 69; profesionales $b. 175; comerciales con líneas directas, $b. 320; comerciales con centrales, $b. 480; oficiales $b. 320 y $b. 34 los empleados de TASA.

Sobre esas tarifas netas existen los siguientes recargos impositivos: 10 por ciento en favor de la Renta y del Fondo Nacional de Telecomunicaciones; 5 por ciento para la Caja Ferroviaria de Seguridad Social, Confederación y Federación de Ferroviarios y recargos en favor de ENTEL y de la Municipalidad.

Según ha informado TASA, cada quince días pondrá a disposición de los usuarios las facturas por utilización de servicio telefónico, a fin de facilitar que aquellos se pongan al día en el pago de las facturas por servicio.

En período de ejecución nuevas obras en Tarija

Luego de haber acordado con la Corporación de Desarrollo de Tarija, CODETAR, la ejecución del "Proyecto Villamontes", denominado también Proyecto Industrial del Gran Chaco, la Corporación Boliviana de Fomento anunció que están en período de ejecución nuevas obras en el departamento de Tarija.

El gerente general de la CBF, Lic. Guido Ocampo Castrillo, dijo que se encuentra en la fase de ejecución la Planta Industrializadora de Leche en ese departamento, para lo cual CODETAR ha reservado terrenos donde será construida la nueva planta procesadora de leche. Anunció que se está prestando eficiente cooperación a la elaboración de estudios para el aprovechamiento de subproductos provenientes de la caña de azúcar, de los dos ingenios existentes en la localidad de Bermejo.

El Lic. Ocampo Castrillo expresó que se tratará de que en todos los proyectos CODETAR participe en el capital accionario de los mismos.

PROYECTOS PARA ORURO

Luego de referirse a los programas para el desarrollo del departamento de Tarija, el gerente general de la CBF informó que viajará a la ciudad de Oruro, donde coordinará importantes planes con representantes de la Corporación de Desarrollo de Oruro, CODEOR.

Indicó que fue invitado a la ciudad de Oruro por el Prefecto de ese departamento, con quien sostendrá algunas reuniones para llegar a un acuerdo que acelere el desarrollo de ese departamento.

La Fuerza Naval inicia plan de remodelaciones

La Fuerza Naval Boliviana iniciará en noviembre trabajos de remodelaciones en la Escuela de Marinería "Sargento Zeballos", de Loma Suárez.

La preocupación de las autoridades militares es habilitar las instalaciones de este instituto, ubicado en el Beni, para la formación de profesionales y de astilleros donde se construyen embarcaciones que sirven de vínculo en los ríos del noroeste boliviano.

INGLES PARA ESTUDIANTES

Demostrativa mañana!

Ilvem abrirá el próximo lunes 4 un curso de Inglés Básico para Estudiantes, con el exclusivo método YES!

- Para que usted compruebe la efectividad del sistema, le invitamos a la clase demostrativa que tendrá lugar mañana a las 11:30 en nuestro local de avenida Mariscal Santa Cruz 1322, octavo piso. Asista sin compromiso alguno.

- Una magnífica oportunidad de aprender inglés en poco tiempo, con material incluído en el costo. Y con el insuperable método YES!

- Llame al 56749.

LA SOLUCION ES ILVEM!

TODOS SANTOS EN EL VALLE DE "SAPAHAQUI"

A pocos minutos del Balneario Urmiri. Conozca sus constumbres y su música de esta festividad.
Tourist Hotel
Reservaciones: Telf. 63808.

SOCIEDAD BOLIVIANA DE CIRUGIA

Invita al cuerpo médico a su sesión ordinaria del día jueves 31 de octubre en su local de sesiones de la calle Ballivián 1266.

ORDEN DEL DIA

1. Conferencia: Zetoplastia de la uretra.
Penoplastia.
Dr. Lupi Mendoza
Enfermedad Tromboembólica
2.- Trabajo de Ingreso a la Sociedad del Dr. Enrique Zubieta
3.- Organización del X Congreso Boliviano de Cirugía
4.- Coctail en honor de los conferencistas

Cámara de Comercio

Mercado nacional es uno de los más estrechos de latinoamérica

El mercado nacional es uno de los más estrechos del continente, con estructura propia de una nación subdesarrollada, donde el consumidor de ingresos fijos es que sustenta principalmente la actividad mercantil en el país, pese a las limitaciones de sus ingresos y capacidad adquisitiva, dice un diagnóstico elaborado por la Cámara Nacional de Comercio.

El documento fue entregado ayer a la prensa, durante una rueda de periodistas en la que intervinieron Marcelo Pérez y René Candia, Presidente de la Cámara Nacional de Comercio y Gerente General, respectivamente.

El análisis expresa que el 60 por ciento de la población está compuesta por campesinos asentados en la áreas rurales, cuyos niveles de consumo se hallan, en términos generales, por debajo de los que presentan los sectores de bajos ingresos en los centros urbanos.

Aunque el campesinado no es en la actualidad el factor dominante en la actividad del mercado nacional, se observa su paulatina incorporación a los sectores de consumo, sobre todo de habitantes de algunas zonas altiplánicas, de los valles y el trópico.

Entre el campesinado, cada vez, se observa mayor consumo de bicicletas, radios transistorizadas herramientas de labranza y utensilios, pero aún continúa autoabasteciéndose en lo que respecta a la alimentación y el vestido, agrega el documento.

En los centros urbanos, prevalece la marginalidad en ciertos sectores. Este fenómeno encuentra su origen en causas de orden social y económico, dice el análisis.

En algunos sectores de la población urbana, los ingresos son superiores a los de un empleado medio, sin embargo, sus hábitos y costumbres y su forma de vida los sitúan en niveles anormalmente bajos en ciertas líneas de consumo que son esenciales como la alimentación, sanidad y vivienda.

El sector básico que dinamiza la actividad comercial, es constituído por personas sujetas a ingresos fijos (empleados, profesionales), pero que debe sortear las limitaciones propias de la cuantía de sus ingresos capacidad adquisitiva de remuneraciones, afectado una serie de factores de estructural que tienen relació la situación económica del p con factores externos, como inflación mundial.

"La realidad así desc comenta el documento-, con un mercado de es dimensiones, cuyo evolución mejores niveles requier programas educativos que a en las raíces en que se orig marginalidad de ciertos sec y de medidas de car económico que eliminen las c profundas en que se origina problemas del ingreso de l blación".

MARCO JURIDICO

Desde diciembre de 19 amparo del régimen de libert cambios y de precios, la portación de bienes no está s a licencias ni depósitos pre Cualquier ciudadano p hacerlo.

Las importaciones se rig los acuerdos internaci ALALC y el Grupo Andino.

Los niveles de precios l terminan la oferta y la dema la realidad del mercado.

Hay excepciones par cigarrillos y algunos tipo licores, producidos en el paí gozan de protecciones celarias.

MODALIDADES

Las practicas de la c cialización en Bolivia, la termina la estrechez del me principalmente.

En el comercio min existen fundamentalmente sectores: los que venden pro agrícolas en el mercado s terio racional de ventas; queños establecimientos dicados a la comercializac artículos de abarrotes; los dos mercados negros, " vendedor del contrabando unos 15 mil los comerciant dicados en el país a este t actividad); los comerci minoristas y los elemento participan en las ferias r

El comercio minorist general, actúa al margen marcos de la moderna c cialización. Sus vínculos c organismos de tributación ducen a las municipalidade Renta.

De acuerdo a la estructu mercado nacional, no decirse que existe un comer dicado exclusivamente ventas al por mayor; lo portadores y comercializado las fábricas nacionales ven por mayor y al detalle.

Este último sector, e está debidamente establec actúa bajo las reglas del co moderno, da al Estado ma tributos que el conjunto d grupos de comerciantes, in el documento de análisis estructura del mercado na

Producción de arroz en 1975 será de 2.000.000 de qq

La producción de arroz durante la cosecha de 1975, alcanzaría a dos millones de quintales, según informaron ayer a la prensa autoridades de la Empresa Nacional del Arroz (ENA)

Esa producción duplicaría a la obtenida en la cosecha del presente año, que fue de un millón cien mil quintales, aproximadamente. Para la próxima gestión, la Empresa Nacional del Arroz ha previsto la ejecución de las tareas de almacenamiento, tratamiento y comercialización.

Ministro de Agricultura entregará obras en Tarija

El Ministro de Agricultura, Cnl. Alberto Natusch Busch, viaja hoy a Tarija para entregar obras ejecutadas por el Servicio Nacional de Desarrollo de la Comunidad, según informaron autoridades de ese Ministerio.

En la localidad de Entre Ríos entregarán un colegio secundario, que se construyó con un costo de $b. 816.000.- Posteriormente, en Cueva y Narváez inaugurará dos postas sanitarias, cuyo costo es de casi $b. 100.000.

REUNION SOBRE EL TRIGO

Asimismo se informó que en Tarija se realizó la IV Reunión de Evaluación, Planificación, Programación y Formulación Presupuestaria del Instituto Nacional de Trigo.

En tal reunión se llegó a determinar que el cultivo del trigo es "técnicamente factible y económicamente rentable cuando se realizan siembras en grandes extensiones.

Para la gestión agrícola 1974 - 1975 se ha señalado como meta el cultivo de 1.500 hectáreas de trigo, distribuídas en todo el país, para lo cual, el Instituto Nacional del Trigo adquirirá la maquinaria y equipos necesarios.

Comisión elaborará presupuesto y estudiará necesidades sanitarias

Ha sido conformada una comisión en el Ministerio de Previsión Social y Salud Pública con el fin de preparar el presupuesto de esa repartición correspondiente a la gestión venidera y reestudiar las necesidades sanitarias del país.

Personal directivo de los departamentos de Salud Pública, Administración, Previsión Social, Planificación, Análisis Administrativo y Administración Financiera fue designado para integrar esa comisión.

El Ministro de Salud, Cnl. Jorge Torres Navarro, les recomendó cumplir su misión tomando en cuenta las necesidades y prioridades que se tienen en el campo sanitario del país.

Se informó que se han decidido enviar comisiones especiales a los distritos del país con el objeto de "efectuar evaluaciones" sobre los programas de salud realizados y para observar las necesidades existentes.

Esta decisión será una repetición de lo hecho, fuera del trabajo de las unidades sanitarias departamentales que, según reiteradas afirmaciones de las autoridades nacionales de salud, envían permanentemente informaciones sobre los problemas y necesidades sanitarias que se presentan.

Hasta la fecha son varios los programas que quedaron inconclusos por falta de presupuesto, mientras crecen desproporcionadamente los requerimientos de prevención, control y tratamiento sanitario en todo el país.

No hace mucho que el gobierno aprobó el plan quinquenal de desarrollo en el que está incluido la salud. El Ministerio de Previsión Social y Salud Pública, dijo que dicho plan "sería la línea maestra para el desenvolvimiento de los programas".

El presupuesto de la presente gestión alcanzó aproximadamente a 500 millones de pesos, de los que 400 millones son destinados al pago de servicios personales y de rentas de jubilación y vejez.

Queda un saldo de casi 100 millones que es lo que se emplea en inversiones infraestructurales y adquisiciones de equipos y materiales sanitario dispensables.

Autoridades y entendid materia de salud manifes en varias ocasiones que esa fras resultan insuficientes y el presupuesto del Ministerio Salud debería ser duplic para atender los problema todo el país.

Gral. argentino visitó a Banzer

El Presidente de República, General Banzer Suárez, recibió a la tarde al Jefe de E Mayor del Ejército República de Arge General Jorge Rafael V

Oficialmente no tras nada sobre los temas dados en esta entrev Cuando salía del Pala Gobierno, el General Rafael Videla, respondie requerimientos de perio manifestó que llegó a invitado por el Ejército viano y que realizó una de cortesía al primer datario a quien califi amigo y camarada d tudios.

El militar argentino fu conciso en sus declarac no proporcionó ningun información sobre los que trataron con el pres Banzer.

...Y ELLOS SE JUNT

Acción Cívica ha cumplido con programas previstos para 1974

Las Fuerzas Armadas de la Nación a traves de Acción Cívica, han ejecutado todos los programas que estaban previstos para la gestión de 1974.

La información fue proporcionada por la Secretaría de Prensa e Informaciones de la Presidencia de la República. Informó que en el departamento de Cochabamba se ha concluido la construcción de 19 escuelas, siendo la más importante por su capacidad, la de la localidad de Tolata, con capacidad para 350 alumnos, al igual que la de Parotani.

EN CAPINOTA

La Secretaría de Prensa e Informaciones, anunció también que en la localidad de Capinota se construirán defensivos que permitirán evitar algunos problemas que podrían presentarse durante la próxima época de lluvias.

Para este cometido, el Presidente de la República ha hecho entrega de los fondos necesarios al Director de Acción Cívica de las Fuerzas Armadas de la Nación, Cnl. Luis Morales Calderón, quien a su vez ha dispuesto la movilización inmediata del personal técnico para la realización de los primeros trabajos.

VARIAS SOLICITUDES

Por otra parte, se informó que Acción Cívica ha recibido más de 50 solicitudes para la ejecución de obras principalmente escuelas, postas sanitarias, sistemas de captación de agua potables y otras.

Según la información, las solicitudes están siendo estudiadas debidamente, ya que los técnicos de la institución vienen elaborando planes de trabajo para la próxima gestión, los mismos que en los próximos meses deberán ser considerados por el Poder Ejecutivo.

Finalmente, se anunció que se dará prioridad a aquellas obras que están ubicadas en zonas fronterizas.

Amoladoras Angulares BOSCH

Para cortar y esmerilar metales y piedras en húmedo y seco.

VELOCIDAD EN VACIO DESDE 4000 HASTA 8500 RP 110 Y 220 VOLTIOS 50 c/s. DE 1400 HASTA 1800 WTS. UTILIZABLE TAMBIEN CON SOPORTE.

HANSA Ltda. La firma boliviana de su confianza con mas de 65 años al servicio del país
DEPTO. TECNICO Tels. 42836 - 55219 - 53661
Sucursales: COCHABAMBA · ORURO · POTOSI · SANTA CRUZ · SUCRE · TARIJA · VILLAZON

Río Grande, mayor productor de petróleo en septiembre

El campo de Río Grande fue el mayor productor de petróleo en septiembre del presente año, según datos difundidos ayer por YPFB.

De acuerdo a la información oficial, la producción total de petróleo en el noveno mes del año fue de 1.438.787.7 barriles. El campo con mayor producción fue Río Grande, con 440.779 barriles y le siguió Monteagudo con 235.280. barriles. Los otros campos de explotación de crudo son Camiri, Tatarenda, Bermejo, Toro, Tigre Camatindi, Sanandita, Caigua, Caranda, Colpa y La Peña.

La producción de gas en septiembre fue de 150 millones de pies cúbicos por día, producto que se destinó a la exportación a la Argentina y en una reducida escala a la demanda de la planta termoeléctrica de Santa Cruz y de otra similar en Sucre, además del suministro para el procesado de gas licuado.

Luego de satisfacer las necesidades internas el petróleo producido en septiembre fue exportado a la Argentina, Perú, Chile, Estados Unidos y el Brasil.

En septiembre se inició la perforación del pozo número 7 de Caigua, concluido en dias pasados y se reacondicionaron seis pozos en Monteagudo, Tatarenda y Caranda.

El proyecto de exportación de petróleo, vigente desde agosto del presente año, es de 14.65 dólares el barril.

El promedio de producción de petróleo crudo en septiembre del presente año fue de 47.960 barriles por día, o sea que se mantuvo el promedio de producción registrado el año pasado. De acuerdo a recientes declaraciones del Gerente General de YPFB, esta producción será incrementada a 52.000 barriles en 1975.

EJECUTIVOS DEL GRUPO ANDINO.- El Dr. Gustavo Fernández y el Ing. Salvador Lluch sostuvieron ayer consultas para la creación del Tribunal de Justicia Andino. Los dos ejecutivos del Tratado de Cartagena retornaron anoche a Lima.

En reunión de CONEPLAN se decidirá posición boliviana en caso chileno

Los personeros de la Junta del Acuerdo de Cartagena, Ing. Salvador Lluch y Dr. Gustavo Fernández, se reunieron ayer con autoridades de gobierno para hacerles conocer la propuesta de Chile para solucionar la controversia surgida dentro del Grupo Andino al aprobarse su Ley de Inversiones.

A la reunión celebrada en la Secretaría del Consejo de Economía y Planificación asistieron el Secretario Ejecutivo de Integración, Adolfo Gutiérrez, el Asesor Financiero de la Presidencia de la República, Adalberto Violand, el Subsecretario de Planificación, Lic. Gastón Villa, expertos en integración y los ejecutivos del Pacto Andino.

Según se pudo conocer extraoficialmente el gobierno chileno planteó como fórmula de solución el elevar a rango de Decreto Ley el Decreto aprobado durante el gobierno de Salvador Allende que ratifica la vigencia del Régimen Común de Tratamiento al Capital Extranjero o Decisión 24. La actual Ley de Inversiones aprobada recientemente por Chile tiene el rango de Decreto Ley y por lo tanto su valor institucional es mayor que el de un simple decreto con el que se adoptaba la Decisión 24.

Por otro lado, los ejecutivos de la Junta que celebraron reuniones con autoridades chilenas en materia económica, hicieron conocer la intención de este país de realizar algunas modificaciones a su Ley de Inversiones. Estas reformas tienden a compatibilizar problemas de índole administrativa surgidos con la aprobación de la ley y, por otro lado, incluirán una cláusula en la que se ratifica la vigencia de la Decisión 24.

Finalmente, el gobierno chileno habría señalado que la Ley de Inversiones se aplicará sólo a ciertos campos que han sido exceptuados en la Decisión 24 tales como hidrocarburos, minería y otros.

La Junta del Acuerdo de Cartagena, a través de sus máximos personeros ha decidido efectuar consultas entre los países miembros del Pacto Andino sobre esta propuesta del gobierno de Chile.

Como se recordará, Bolivia y Perú en ocasión de la entrevista de sus Ministros de Industria y Comercio, Luis Barandiarán Pagador y Miguel Ayoroa, fueron los primeros países del Pacto Andino en señalar la incompatibilidad de la Ley de Inversiones chilena con la Decisión 24 del acuerdo integracionista.

Por esa misma razón han sido los primeros países en ser consultados por la Junta sobre la propuesta chilena. En los próximos días otro miembro del órgano jurisdiccional del Pacto Andino, Felipe Salazar, viajará a Colombia y Venezuela y Germánico Salgado, se trasladará al Ecuador con igual motivo.

La decisión boliviana será comcida luego de la reunión de CONEPLAN, a realizarse mañana.

Comisión Marítima entregó conclusiones a Canciller

Miembros de la Comisión Marítima visitaron ayer al Ministro de RR.EE., Gral. Alberto Guzmán Soriano, para entregarle las conclusiones a que arribaron al cabo de aproximadamente seis meses de trabajo.

Aunque no pudo conocerse el texto de este documento, considerado de carácter reservado, se supo que contiene varias alternativas de solución al problema de la mediterraneidad enfocadas desde diversas perspectivas.

El documento será puesto a consideración del Presidente de la República y del gabinete. por el Canciller Guzmán Soriano, en el transcurso de esta semana.

Presidente Geisel:

Bolivia y Brasil contribuyen a la integración continental

La amistad y la creciente aproximación entre Bolivia y Brasil contribuyen de manera positiva a la deseada integración continental, expresa el Presidente del Brasil, Gral. Ernesto Geisel, en un mensaje que ha dirigido a los bachilleres de la Promoción 74 del Colegio "Junín", de Sucre, que le designaron Padrino de Promoción.

Según ha destacado la Embajada del Brasil en La Paz, el Presidente de aquél país aceptó la designación con carácter de excepción. El mensaje que ha dirigido a los cadetes estudiantes con ese motivo, fue leído anoche durante la ceremonia de graduación de los bachilleres de ese establecimiento educativo.

El Presidente Geisel, al agradecer la distinción, destaca el deber de los estudiantes para armarse y epilogar sus estudios en la universidad y la realidad profesional futura. Señala que esa formación representa la consagración del mejor profesorado, añadiendo que el sombramiento recibido, dirigido en realidad a la nación brasileña, "coincide con un momento especialmente grato para las relaciones entre el Brasil y Bolivia".

Agrega que los pueblos de Brasil y Bolivia "están demostrando al continente y al mundo que las diferencias del pasado, la adversidad del medio ambiente y la individualidad de los sentimientos nacionalistas de cada país, no impiden sino al contrario y en el establecimiento de una convivencia amistosa y provechosa".

"Gracias a esta feliz circunstancia -añade- estamos en un nuevo dando vida a nuestra extensa frontera común, diariamente atravesada por gente movida sólo por sentimientos fraternales. Gracias a esa feliz circunstancia, estamos colaborando para la implantación de un enorme complejo industrial en suelo boliviano y con beneficios para emprendimientos en territorio brasileño, en un marco de amplio entendimiento, con una profunda confianza recíproca. Gracias, en fin, a esa feliz circunstancia, estamos en conjunto abriendo vías para nuestra creciente integración, por la importancia de nuestros dos países, podrá contribuir mucho para la tan deseada integración de nuestro continente".

Proyecto de Ley de Partidos consta de diez capítulos y 48 artículos

El proyecto de Ley Orgánica de Partidos Políticos consta de diez capítulos y 48 artículos y será entregado a consideración del Presidente Banzer indefectiblemente hasta el próximo lunes, según manifestó a PRESENCIA, el doctor Edwin Tapia, Presidente del Consejo Nacional de Reformas Estructurales. Dijo que hoy a las diez de la mañana, en sesión plenaria los miembros de esa institución comenzarán a estudiar el trabajo presentado por la comisión que elaboró este documento.

Tapia Frontanilla declinó proporcionar información sobre el contenido del proyecto de Ley y expresó que primero tendrá que conocerlo el primer mandatario y posteriormente, a solicitud de CONARE se publicará íntegramente.

Añadió que las pautas esenciales con que se elaboró este proyecto son tres: Primero. Que la Ley sea sencilla para que pueda ser comprendida por toda la población.

Segundo.- Que sea una Ley corta para facilitar su conocimiento y manejo. tanto por dirigentes políticos como ciudadanos particulares.

Tercero.- Que la Ley sea flexible en vista de que es la primera vez que en Bolivia se tendrá un conjunto de normas en esta materia.

El Presidente de CONARE afirmó que inmediatamente después de que conozca el documento el General Banzer le solicitarán la publicación del documento, con el objeto de provocar un amplio diálogo sobre su contenido.

Interrogado sobre si se aceptarán sugerencias de parte de partidos políticos y alianzas de esa naturaleza afirmó que una vez entregado el proyecto al General Banzer, las etapas posteriores a su puesta en vigencia corresponden decidir al presidente de la república.

Según se informó, los miembros de CONARE elaboran documentos para introducir reformas en los campos administrativo y económico. Al respecto Tapia Frontanilla dijo: "Seguramente propondremos algunas modificaciones a la Constitución Política del Estado".

De acuerdo al Decreto de creación de CONARE el trabajo debe estar concluido hasta el 23 de enero de 1975. En criterio del Presidente de CONARE terminarán sus labores en el mes de diciembre.

Ejecutivos de Pacto Andino proponen creación de un Tribunal de Justicia

El Director del Departamento Jurídico de la Junta del Acuerdo de Cartagena, Dr. Gustavo Fernandez, informó que uno de los principales motivos de su visita a Bolivia, en compañía del Ing. Salvador Lluch, se debe a las consultas que realizará para la creación del Tribunal de Justicia Andino.

Fernandez, de nacionalidad boliviana, señaló la urgencia de contar con este organismo para solucionar problemas surgidos entre los países del área. Puso como ejemplo el caso de Chile con la aprobación de su Ley de Inversiones que, fue impugnada por los demás países del Pacto como contraria a la Decisión 24.

En criterio del jurista, el proyecto preparado por la Junta se ajusta a todas las previsiones y en la práctica resultará más ágil que el que existe en el seno de ALALC.

El Ing. Salvador Lluch, miembro de la Junta del Acuerdo de Cartagena, señaló la necesidad de que Bolivia aproveche la apertura de mercados dentro de la subregión vigente a partir del 1o. de enero de este año. Dijo que era importante que se sepa que tanto Bolivia como el Ecuador contaban con posibilidad de colocar dentro de los otros países del área 2/3 partes de todos los productos imaginables que se producen actualmente.

Lluch se mostró optimista sobre la marcha del Pacto Andino. Dijo que este acuerdo marcha con la fuerza debida gracias a la unión solidaria existente entre los países que lo conforman.

El ejecutivo de la Junta anunció que hasta noviembre es probable que se decida la programación industrial asignada a los países miembros del Grupo Andino.

Los personeros del acuerdo integracionista retornaron anoche a Lima.

Cotizaciones de minerales

NUEVA YORK, 29 (AP).- Precios de los metales no ferrosos:

Cobre 75 5/8-77 centavos la libra. Connecticut Valley.

Plomo 24 1/2 centavos la libra. Cinc 38-40 centavos la libra, entregada.

ESTAÑO 3.61 dólares la libra, Nueva York.

Oro 167.75 dólares la onza, Nueva York.

Plata 5.09 dólares la onza, Nueva York.

Mercurio 265 dólares el frasco, Nueva York.

Antimonio 2.25 dólares la libra, Nueva York.

LONDRES

Estaño 3.23 dólares la libra fina.

Plomo 0.23 dólares la libra fina.

Zinc, 0.36 dólares la libra fina.

Cobre, 0.60 dólares la libra fina.

Cadmio, 4.25 dólares la libra fina.

Plata, 5.13 dólares la onza Troy.

Wolfran, 110.31 dólares la unidad métrica fina.

Antimonio, 34 dólares la unidad métrica fina.

Oro, 168.50 dólares la onza troy.

SNDC recibirá crédito de Sus. nueve millones

Hasta mediados del próximo año, el Servicio Nacional de Desarrollo de la Comunidad recibirá nueve millones de dólares en calidad de préstamo de parte de la Agencia Internacional de Desarrollo.

La información fue proporcionada por el Coronel Gustavo Ramírez, Director del SNDC, luego de que visitó al Presidente Banzer y le presentó un informe sobre estas gestiones y los trabajos que ejecuta en áreas rurales del país.

Canseco Ramírez informó que cinco millones serán destinados a créditos cooperativos y tres millones para obras de reestructuración y gastos de operación. Añadió que hasta fin de año se concluirán con todos los trámites y mostró optimismo cuando dijo que espera que mas mismo hasta mediados del próximo año, el gobierno de Estados Unidos a través de AID otorgaría este préstamo

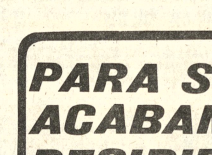

Pedido chileno sobre.....

(Viene de la página 1)

Trucco dijo que durante el fin de semana se habían hecho especulaciones sobre el hecho de que las sanciones a Cuba serán levantada pues de lo contrario otros países pasarían a colocarse en abierto desafío al pacto de Río.

Ello es una alusión a la posibilidad de que si se bloquea la gestión el Ecuador, Colombia, Venezuela y Costa Rica podrían seguir al Perú, Mexico, Panamá, Jamaica y la Argentina en la normalización unilateral de las relaciones con La Habana.

"Nosotros compartimos esa preocupación, y apreciamos la gravedad del peligro, "manifestó para afirmar: "Ese temor puede ser potencialmente más destructivo que la situación que enfrentamos si asumieramos la postura que debemos adoptar".

"Debe una organización resolver sus asuntos sin escuchar razones, sin verificar pruebas, sin debatir las alternativas, porque ésta temerosa de que algunos de sus miembros vulneren los compromisos libremente asumidos?" pregunto a la sala.

Allí se produjo el primer choque.

El embajador panameño Nander Pitty dijo que el consejo no estaba considerado nada, desde que no se había conseguido los 14 votos para crear la comisión.

"En consecuencia todo lo que se este diciendo aquí no tiene sentido ni estraña otra responsabilidad de quien lo este diciendo".

Seguidamente el embajador mexicano Rafael de la Colina usó de la palabra para responder a una referencia que Trucco había hecho en la sesión del miercoles sobre el hecho de que los disturbios estudiantiles de 1968 en México habían sido reprimidos oportunamente por el entonces ministro de gobernación Luis Echeverría.

Quiero recordar solamente lo hecho por el presidente Echeverría en su último mensaje al congreso en el sentido de que reprimiremos toda provocación dentro de las facultades que da nuestro ordenamiento legal, "dijo De la Colina.

Luego vino la intervención de Machin sobre una cuestión de privilegio que condujo al aspero debate.

El delegado venezolano respondio a Trucco que si bien los venezolanos habían manifestado inquietud en el pasado por la actividad castrista "somos" consecuentes pues no es simple coincidencia que un gobierno nacido de la libre expresión de la voluntad popular venezolana, con signo político idéntico al que denunció el 1964 al gobierno cubano coopatrocine ahora una resolución para dejar sin efecto las sanciones atento a la evolución de la situación mundial".

Machin dijo que Trucco no había financiado actos de intervención cubana bajo el presente régimen pero sino los que ni el del presidente Eduardo Frei en su momento, ni más tarde el del presidente Salvador Allende, habían considerado como violatorios de la soberanía chilena.

Trucco dijo que nunca antes en el consejo había invocado la larga tradición democrática de Chile que "nos quieren arrastrar los neodemócratas.

Luego insistió que no se había referido al gobierno de Frei sino a las armas que Cuba había entregado clandestinamente a Allende.

Machin le respondió que no era así, que Trucco había citado la actividad en Santiago de la organización de solidaridad latinoamericana (OLAS) durante la gestión de Frei.

"Que "pruebas tiene" demandó Trucco desde el otro extremo de la sala.

"Un momento, dijo el presidente Solano Lopez golpeando el mazo el estrado. "el debate lo dirijo yo".

Al concederle de nuevo la palabra a Machin este respondió: "estoy leyendo lo que usted dijo el miercoles."

El diplomatico paraguayo procedió entonces a leer una serie de disposiciones procesales del consejo que no tenían mucha relación con el debate en un obvio intento de calmar los animos.

CONVENIO.- El Ministro de Trabajo, Tcnl. Mario Vargas y el Gerente General de CENACO, Mr. Basilio Plaza, firmaron ayer un convenio para la elaboración conjunta de trabajos de cálculo mediante sistemas de computación electrónica. Esos cálculos incluirán estadísticas salariales, ocupacionales, de productividad, entre otros.

Modernizará y tecnificará sus servicios Ministerio de Trabajo

El Ministerio de Trabajo y Asuntos Sindicales ha ingresado al campo de la cibernética para la modernización y tecnificación de los servicios que presta, expresó ayer el titular de esa secretaría al firmar un contrato de prestación de servicios de computación con el Centro Nacional de Computación (CENACO).

La firma del contrato se verificó entre el Ministro Vargas Salinas y el Gerente General del Centro de Computación (CENACO) , Mayor DIM Basilio Plaza.

Entre otros trabajos, se elaborarán con los sistemas de computación electrónica amarres estadísticos salariales, costos sociales, de productividad empresarial, cálculo de salarios reales a niveles sectoriales económicos, ocupacionales y geográficos.

Las partes salientes del citado convenio indican:

El Ministerio de Trabajo y Asuntos Sindicales, a través de su Dirección de Estudios Salariales, elaborará en forma consulta con el análisis de sistema de CENACO la realización de trabajos relacionados con problemas salariales, estableciendo orden de prioridades y cronograma adecuado.

Dichos trabajos se relacionarán con los siguientes aspectos:

Actualización de información existente en archivos de CENACO; Creación y actualización de un archivo del Directorio de establecimientos económicos; Desarrollo de programas para calcular el tamaño de la muestra, a efectos de elaboración de las estadísticas de empleo, horas y salarios; Cálculo de los estimados para empleo, horas y salarios en forma trimestral; Determinación de los volumenes ocupacionales por ramas de actividad económica regiones geográficas; Procesamiento de informes sobre salarios ocupacionales, incentivos y bonificaciones; Cálculo de los salarios mínimos, a nivel sectorial y ocupacional por regiones geográficas; Procesamiento de informes para el análisis sistemático y periódico de la estructura y niveles salariales; Calculo de los salarios reales a nivel de sectores económicos y ocupaciones, por regiones geográficas; determinación de las tasas de ajustes salariales; Elaboración de un anuario estadístico de salarios; Establecimiento de un proceso para la obtención de la incidencia de las cargas sociales en los costos de producción y Calculo de la productividad y capacidad económica de las empresas.

El punto referente al costo de estos análisis serán cubiertos con fondos del Tesoro General de la Nación asignados al Ministerio de Trabajo. Se efectuará un primer pago de $b. 100.000.- por la gestión del presente año. El excedente de las facturas de futuros trabajos serán cancelados con partidas presupuestarias de la gestión 1975. Los costos señalados anteriormente podrán ser modificados si se produjera una variación en el tipo de cambio del dólar o variación en la cotización de los materiales a usarse en los diferentes procesos.

Asimismo, se ha fijado como plazo para el cumplimiento del convenio un año a partir de la fecha de su suscripción.

"Congreso sobre gemelos en Roma"

ROMA, 29 OCT. (DPS) - Se inició en el Campidoglio, en presencia del Presidente de la República, Giovanni Leone, el Primer Congreso Internacional de Estudios Sobre Gemelos. En la parte introductoria el profesor Luigi Gedda anunció que la investigación del mecanismo a través del cual se produce la gestación de gemelos será profundizada durante el congreso también a través del estudio de la demografía "gemelar" cuya transformación es continua gracias al uso de la píldora que bloquea la ovulación y hace más fácil, cuando su uso es interrumpido, la disponibilidad contemporánea de dos o más óvulos.

La Sociedad --afirmó Gedda-- debe asistir a los gemelos para los cuales, entre otros problemas, la mortalidad en los primeros días de vida es aún el doble de las gravideces simples. El parto gemelar duplica la necesidad de una familia para la cual es necesario que las formas se seguridad social garanticen particulares beneficios a las familias y a los mismos gemelos.

Aclaración de la Secretaría de Prensa de la Presidencia

La Secretaría de Prensa e Informaciones de la Presidencia comunicado en el que explica los antecedentes que primaron para el retiro de una empleada de esa repartición.

El documento expresa:

"En torno a versiones difundidas por un matutino y algunas radioemisoras locales, sobre el retiro de una funcionaria, la Secretaría de Prensa e Informaciones de la Presidencia de la República, comunica que:

"1.- A poco de que se procediera a la reestructuración de los mecanismos informativos de esta Secretaría, la Sra. Laura de Moya fue invitada a desempeñar sus funciones a tiempo completo, prescindiendo del horario especial de media jornada de manera que se justificara el pago del sueldo completo."

"2.- Sin embargo, de haberse agotado recursos para persuadir a la Sra. de Moya, la funcionaria renunció al cargo, no obstante haber cobrado su sueldo por agosto sin cumplir trabajo alguno"

CHEQUE EXTRAVIADO

Se comunica al público en general, que ha sido extraviado en la ciudad de Lima-Perú, el cheque Nº 3549 por US$ 1.355.70.- girado por el Banco Central de Bolivia a la orden de JAIME DALENZ TAPIA. habiéndose procedido a su anulación para que sea expedido el correspondiente duplicado.

La Paz, 30 de octubre de 1974

IMPORTANTE EMPRESA EXTRANJERA

NECESITA RESIDENCIA EN ALQUILER

Compuesta por living, comedor, cuatro dormitorios, dos baños, dependencias de servicios, teléfono, totalmente amoblada, ubicada preferentemente en zona residencial. Teléfono 64097. Llamar de 8:00 a.m. a 10:00, 12:00 a 15:00 y de 17:00 a 20:00.

En Santa Cruz

Localizaron en Santa Cruz los restos del avión Cessna

SANTA CRUZ, 29 (PRESENCIA).- Ha sido localizado hoy en la tarde, a 35 kilómetros al Sur de esta capital, el avión Cessna, matrícula CP 1104, que el viernes pasado era piloteado por su propietario, el Gral. Jorge Belmonte Ardiles, con cuatro pasajeros a bordo desde la localidad de Villamontes.

La ubicación de los restos fue descubierta en las proximidades de la estación Basilio, de la línea ferroviaria a la Argentina, después de intensa búsqueda que desplegaron en el sector aviones civiles y militares.

De acuerdo a los informes obtenidos en ésta, se supo que no fue posible comprobar indicios de sobrevivientes y que el aparato estaba parcialmente destrozado.

Viajaban en el avión el Ex-gerente de la Corporación Boliviana de Fomento, Ing. Rafael Deheza, y su pequeña hija Lenny Cristina; además, los ingenieros Grossman y Berbetty, de la empresa belga-argentina D'Smet, que tiene a su cargo la construcción de la fábrica de aceites de Villamontes.

El día del accidente era tormentoso en la región y, según los informes que inicialmente dieron las autoridades de la Dirección de Aeronáutica, las condiciones atmosféricas no eran recomendables para efectuar vuelos.

La distancia del lugar donde se produjo el accidente coincide con los datos que se obtuvieron en los últimos contactos con el avión, en sentido de que estaba aproximadamente a 10 minutos de vuelo del aeropuerto El Trompillo de esta ciudad.

Fueron destacadas por vía terrestre algunas comisiones al lugar del accidente. Mañana (jueves) irán helicópteros para completar el rescate.

El accidente se produjo a escasos 4 kilómetros de la riel del tren internacional antes citado.

EN LA PAZ

Informes iniciales, proporcionados por autoridades de aeronáutica en La Paz, daban cuenta de que el Cessna 232 de la Fuerza Aérea Boliviana localizó la nave extraviada a 15 minutos de vuelo de la ciudad de Santa Cruz.

Dicho avión militar sobrevoló la zona én que se produjo el accidente y verificó que se trataba del avión piloteado por el Gral. Jorge Belmonte Ardiles, matrículo CP 1104.

Presidente Banzer se reunió ayer con mandos castrenses

Temas de política interna e internacional y aspectos estrictamente militares fueron analizados ayer en una reunión de trabajo que cumplió el Presidente de la República, Gral. Hugo Banzer Suárez, con los miembros del Alto Mando Militar en el Gran Cuartel General de Miraflores. Las reuniones entre el Presidente Banzér y el Comando Conjunto de las Fuerzas Armadas se realizan habitualmente los martes en el Palacio de Gobierno.

Dos aspectos preocupaban a los mandos superiores de las Fuerzas Armadas, compartidos por el Gabinete Militar, en las dos últimas semanas: la carrera armamentista de Chile y Perú y las informaciones internacionales sobre un posible conflicto bélico entre ambas naciones. de otra parte, la impreparación de los partidos políticos para el proceso electoral que se avecina.

En declaraciones a la prensa local, altos jefes militares y ministros, aunque expresaron dudas sobre la inminencia de un conflicto bélico entre Chile y el Perú, adelantaron que de producirse, Bolivia podría ser arrastrada a la guerra por razones de influencia geográfica. Frente a tal esquema, señalaron la conveniencia y necesidad de que Bolivia modernice sus Fuerzas Armadas y las prepare con equipo bélico renovado. Tanto el Ministro de Coordinación y Planeamiento, Gral. Juan Lechín Suárez, como el Comandante de la Fuerza Naval Boliviana, Vicealmirante Xavier Pinto Tellería, manifestaron que la adquisición de nuevo material bélico y otros aspectos relativos a la modernización de las Fuerzas Armadas dependían exclusivamente de las posibilidades económicas del Presupuesto Nacional, pero que, en su caso, deberían buscarse fuentes de financiamiento y aun acudir a la contribución del pueblo boliviano, en forma extraordinaria.

PARA SU HOGAR ACABAMOS DE RECIBIR...

Llevese la suya! Lo esperamos en:

HANSA LTDA.

La firma boliviana de su confianza con más de 65 años al servicio del país

Departamento Mercaderias Tel. 50878 Yanacocha Esq. Mercado

Sucursales: COCHABAMBA-ORURO-POTOSI-SANTA CRUZ-SUCRE-CAMIRI-TARIJA-TUPIZA-VILLAZON

El compositor Witold Lutoslawski

La "música polaca contemporánea" y la "escuela polaca de composición" son términos conocidos hoy en todo el mundo. Incluso quienes no frecuentan las salas de concierto conocen los nombres de los compositores: Penderecki, Baird, Serocki, Kilar, Gorecki, Szalonek y otros. En esta pléyade Witold Lutoslawski figura en uno de los primeros lugares. El "Concierto para orquesta", "Música fúnebre", "Juegos venecianos" y "II Sinfonía" son las obras de Lutoslawski que abren una nueva página en el desarrollo de la música sinfónica contemporánea.

"Si comparásemos la composición con la construcción de una casa dice Witold Lutoslawski -resultaría que el compositor en nuestros tiempos es no sólo arquitecto, diseñador, maestro de obras e incluso albañil. Su papel consiste también en reunir los granos de arena de los cuales habrán de surgir luego los "ladrillos". En otras palabras, la dificultad de componer música consiste en que el compositor tiene que ser el autor de su obra y, al mismo tiempo, creador de la técnica que emplea en su obra".

Si quisiéramos continuar la idea del compositor y perfeccionarla más comparaciones diríamos que en las obras de Lutoslawski se compagina la construcción delicada de una catedral gótica con la potencia y el ímpetu de la arquitectura del siglo XX. Lutoslawski es uno de los músicos que, al diseñar toda la "edificación", creó una técnica original y su propio "material de construcción".

Witold Lutoslawski conoció la música desde su muy temprana niñez. La música no le fue nunca indiferente, quizá gracias a las tradiciones musicales en su familia. A los 6 años Lutoslawski comenzó a aprender a tocar el piano, y a los 9 compuso su primera obra. Luego se matriculó en un colegio de Varsovia, frecuentando al mismo tiempo las clases de piano y violín. Habiendo hecho ya varios ensayos interesantes de composición, Lutoslawski comienza los estudios con el profesor Witold Mallszewski, discípulo de Rimski Korsakov y Glazunov. En 1931, después de terminar el bachillerato, Lutoslawski se matricula en la facultad de Matemáticas de la Universidad de Varsovia. Sin embargo, la abandona más tarde para emprender el estudio en el Conservatorio.

Con los diplomas de pianista y compositor Lutoslawski se encuentra en el umbral de una brillante carrera artística. Su precursor son las "Variaciones sinfónicas" interpretadas por la orquesta dirigida por Grzegorz Fitelberg. El estallido de la guerra en 1939 desbarata todos los planes del joven músico.Las esperanzas de recibir una beca para estudiar en el extranjero y la posibilidad de una rápida carrera artística, y sobre todo impide la creación. Lutoslawski participa en la guerra como jefe de una sección de transmisiones. Durante la ocupación toma parte activa en la vida artística clandestina en Varsovia.

Terminada la guerra, Lutoslawski comienza a trabajar en la Radio Polaca. Compone ilustración musical para programas de radio, películas y obras de teatro. Además, trabaja sobre su propio lenguaje musical y su propio estilo. Crea sus primeras grandes obras. Crece la fama de su autor en el país y el extranjero. De ello hablan los premios y distinciones concedidos a Lutoslawski más de una vez el primer lugar en la Tribuna Internacional de Compositores de la UNESCO en París, el primer premio en el Concurso "Gesselschaft der Musikfreunde" de Viena y CIM (anexo a la UNESCO), los premios "Kussevitzky", "Herder" y "Ravel".

En la larga lista de diplomas, premios y distinciones figuran dos títulos de doctor Honoris Causa del Cleveland Institute of Music y de la Universidad de Varsovia, así como el título de doctor of Fine Arts, concedido por la Northwestern University Evanston de Chicago.

Premios, honores, éxitos

El estudio del compositor es todo un museo de recuerdos que testimonian sus encuentros con las figuras más conocidas del mundo artístico, sus viajes y su participación como miembro del Jurado en numerosos festivales y certámenes.

Interrogado acerca del método de atraer al público a la música contemporánea, Lutoslawski responde: "El único método es el contacto frecuente con la música en general e incular a los niños y jóvenes la costumbre de oir e interpretar la música contemporánea en pie de igualdad con la música clásica y romántica".

Witold Lutoslawski se dedica también a la actividad social y organizativa. Toma parte en las labores de la Unión de Compositores Polacos, del Consejo de Cultura y Bellas Artes y del Consejo de Prógrama de la Editorial Musical Polaca. Es igualmente presidente de la Comisión de Organización de los festivales "Otoño Varsoviano".

La música en la vida de Lutoslawski reviste todas las formas y variedades posibles. La música creada por él como compositor, interpretada por él como director de orquesta y popularizada entre los más amplios medios sociales. La música es su pasión. Las obras de Lutoslawski encantan por su expresividad y la fuerza de la lógica, por la nobleza de ideas y su realización precisa.

Jan Sibelius, compositor finlandés, decía una vez de su música: "Otros compositores pueden preparar cocteles de diverso sabor. Yo os sirvo una música pura como el cristal". El año pasado Witold Lutoslawski recibió el Premio "Jan Sibelius". Parece que con las palabras del gran músico finlandés se puede definir la obra de Lutoslawski. Obra grande y pura como el cristal.

A.P. Interpress

ARTE Y CULTURA

OLGA OSTROUMOVA, principal protagonista del film "Los anocheceres son apacibles aquí". La actriz soviética llega hoy a La Paz para participar en el Segundo Festival de Cine Soviético, que se realizará a partir de mañana.

Primer número de revista de la universidad paceña

Está en circulación el primer número de la Revista "La U", editada por el Departamento de Relaciones Públicas de la Universidad Mayor de San Andrés.

La publicación de 16 páginas y en tamaño tabloide incluye artículos escritos por estudiantes, profesores e investigadores de la UMSA, además de colaboradores de diversas especialidades, ligados a la Universidad.

Dirigida por Oscar Rivera Rodas, la revista tiene secciones dedicadas al teatro, la literatura y las artes. Estará dedicada íntegramente a reflejar los aspectos de la vida universitaria, sin descuidar la realidad actual del país, señalan sus responsables.

La publicación mensual, en su primera entrega, trae el siguiente contenido:

"La noción de servicio a la Universidad", por Jorge Siles Salinas, Rector de la UMSA; "Encuentro estudiantil", por Ana María de Campero; "El tesoro escondido en Caquiaviri", por Teresa Villegas de Aneiva; "Panorama de la Novela Boliviana", por Carlos Castaño Barrientos; "Teatro, por Julio de la Vega; "La construcción del monoblock de la UMSA", por Carlos D. Mesa Gisbert, más colaboraciones especiales de Mario Frías Infante, Mario Velasco, Armando Soriano Badani y René Ballivián Calderón.

Llega hoy a La Paz actriz soviética Olga Ostroúmova

Acompañada por Eugenio Saregraski, director de Sovexportfilm para América Latina, llega hoy a nuestra ciudad la prestigiosa actriz soviética Olga Ostroúmova.

La Ostroúmova estará presente en la inauguración del Segundo Festival de Cine Soviético, que esta vez se extenderá a tres ciudades bolivianas: La Paz, Cochabamba y Santa Cruz.

El festival -auspiciado por el Ministerio de Educación y Cultura, Embajada de la Unión Soviética y Distribuidora Cinematográfica Andina- comenzará mañana, en Cochabamba, en la exhibición del largometraje "Los anocheceres son aquí apacibles".

Este film será proyectado al día siguiente en el Cine "Santa Cruz" de la capital Oriental.

La exhibición de "Los anocheceres son aquí apacibles" en La Paz ha sido fijada para el lunes 4 de noviembre, a horas 21 y 30, en el Cine "6 de Agosto". A la función de gala asistirán autoridades de Gobierno, diplomáticos y representantes de la prensa.

Olga Ostroúmova, principal protagonista del film citado, participará en la presentación de la obra en las tres ciudades nacionales.

CONFERENCIA DE PRENSA

La artista soviética ofrecerá mañana una conferencia de prensa. El diálogo de la Ostroúmova con los periodistas bolivianos comenzará a horas 11 y 30 a.m. en los salones del Hotel Libertador, centro donde también fueron presentadas las soviéticas Ludmila y Evi Kivi.

EL FESTIVAL

Pasada la función de gala del lunes 4 de noviembre, el festival de cine soviético se iniciará al día siguiente con la presentación personal de Olga Ostroúmova junto a la película "Los anocheceres son aquí apacibles".

El programa incluye para la misma semana la proyección de los films "El Príncipe Igor", "Tchaikowski", "Crimen y castigo", "Una niña busca a su padre" y "El mar en llamas".

El festival concluirá el lunes 11 de noviembre con el largometraje "La fiera".

El éxito que acompañó al primer festival soviético hace suponer que la serie cinematográfica que se inicia mañana en Cochabamba obtendrá parecido apoyo del público nacional.

"Lyra Incaica" en el Goethe Institut

El joven conjunto nacional "Lyra Incaica" dará hoy, a horas 18 y 30, un recital de canciones en el Goethe Institut.

"Lyra Incaica", dirigido por Julio César Paredes, está integrado por Susana Joffré, Guillermo Rioja, Pablo Muñoz, Patricia Merino, Gonzalo Alborta y Miguel Angel Paredes.

El programa para la velada musical de hoy ha sido elaborado en base a temas nacionales y latinoamericanos, más algunas composiciones de los miembros del conjunto.

En "Lyra Incaica" voces e instrumentos se conjuncionan para ofrecer un mensaje al hombre sumido en su vida cotidiana.

UNIVERSIDAD BOLIVIANA
UNIVERSIDAD MAYOR DE SAN ANDRES
FACULTAD DE HUMANIDADES Y CIENCIAS DE LA EDUCACION
R.R. P.P. No. 240

CONVOCATORIA

Se convoca a concurso de méritos y exámenes de competencia para los siguientes cargos docentes:

Cátedra de HISTORIA DE LOS HECHOS SOCIALES: Un docente
Cátedra de HISTORIA SOCIAL Y ECONOMICA DE BOLIVIA (para la Carrera de Sociología) Un docente

Los expedientes serán recibidos hasta el día 12 de noviembre a horas 18:00, en la Secretaría del Decanato, piso 1, del edificio Central.

Mayores informaciones: Secretaría de la Facultad.

La Paz, 28 de octubre de 1974

Dr. Teodosio Imaña Castro
DECANO
Vo. Bo
Dr. Jorge Siles Salinas
RECTOR

GRAN BESTSELLER MUNDIAL

LOS AMIGOS DEL LIBRO
La Paz- Cochabamba

ICTHUS EDITORIAL Y LIBRERIA
CIENCIA POLITICA

HISTORIA DEL PENSAMIENTO SOCIAL
Gimer
TEORIA DE LA CONSTITUCION
Lucstein
EL DIA EN QUE MATARON A CARRERO BLANCO
Borras Betriu
EL EXILIO Y LA LUCHA
Brandt
PODER POLITICA PUEBLO
Wright Mills
HISTORIA DE LAS IDEAS POLITICAS
Prelot.

COMPRAS EN:
Av. 16 de Julio 1800
LA PAZ
Calle 21 de Mayo 295
SANTA CRUZ

MINISTERIO DE EDUCACION Y CULTURA

TERCERA CONVOCATORIA A PROPUESTAS PARA LA PROVISION DE EQUIPO DE OFICINA IMPLEMENTACION DE LA REFORMA ADMINISTRATIVA

Habiendo sido declarada desierta la Segunda Convocatoria, el Ministerio de Educación y Cultura, invita a las firmas comerciales establecidas legalmente en el país y debidamente inscritas en la Cámara de Comercio, a presentar propuestas para la provisión total o parcial del siguiente equipo de oficina:

AREA FINANCIERA-NIVEL NACIONAL
5 Máquinas de Escribir manuales - Carro 15"
11 Máquinas de Escribir manuales - Carro 18".
(puesto La Paz)

NIVEL DESCONCENTRADO
1.- SIDA-COCHABAMBA
2 Máquinas de Escribir manuales Carro 15"
3 Máquinas de Escribir manuales - Carro 24"
(puesto Cochabamba)

2.- SIDA-SANTA CRUZ
4 Máquinas de Escribir manuales - Carro 15"
4 Máquinas de Escribir manuales - Carro 24"
(puesto Santa Cruz)

3.- SIDA-SUCRE
2 Máquinas de Escribir manuales - Carro 15"
3 Máquinas de Escribir manuales - Carro 24"
(puesto Sucre)

4.- SIDA-ORURO
2 Máquinas de Escribir manuales - Carro 15"
3.' Máquinas de Escribir manuales - Carro 24"

Las propuestas se presentarán con todas las formalidades de Ley en sobre cerrado y lacrado acompañando boleta de garantía de $b. 100.00 más el 5 por mil del valor total de la propuesta, hasta horas 18:00 del día viernes 1° de noviembre /74 en la Asesoría Jurídica del Consejo de racionalización Administrativa "C.R.A." del Ministerio de Educación Av. Illimani N° 1945 de esta ciudad.

La Paz, 29 de octubre de 1974

DEPARTAMENTO DE RELACIONES PUBLICAS Y PRENSA

LA MAS ESPECTACULAR SUPER-PRODUCCION JAMAS VISTA!

Con los ganadores de 15 Oscares

Muy pronto cine UNIVERSO

UNIVERSIDAD MAYOR DE SAN ANDRES
FACULTAD DE CIENCIAS DE LA SALUD
CONVOCATORIA
R.R.P.P. No. 236

La Facultad de Ciencias de la Salud, convoca a Concurso de Méritos y Examen de Competencia, para la provisión de los siguientes cargos Docentes:

DEPARTAMENTO DE CIENCIAS FUNCIONALES
FSL 311 (Farmacología, Medicina) - 1 Profesor Asistente a T.C.

DEPARTAMENTO DE PATOLOGIA
PAT 200 (Patología General) - 2 Profesores Asistentes a T.H. (40 Hrs.)

DEPARTAMENTO DE BIOQUIMICA
(Citoematología) - 1 Profesor Asistente a T.H. (36 Hrs.)

DEPARTAMENTO DE FARMACIA
FRM 305 y 310 (Control de Medicamentos I y II) 1 Profesor Asistente a T.H. (40 Hrs.)

DEPARTAMENTO DE SALUD PUBLICA
SLP 203 (Epidemiología, Medicina y Nutrición 1 Profesor Asistente a M.T.
SLP 209 (Seguridad Industrial) 1 Profesor Asistente a M.T.

Los expedientes deberán ser presentados en la Secretaría del Decanato hasta el día 11 de noviembre a horas 18.00; mayores informes en dicha Secretaría.

La Paz, octubre de 1974.
Dr. Vidal Botelho Herrera
DECANO
Vº Bº
Dr. Luis Fernando Valle Q.
Secretario General de la U.M.S.A.

llantas recauchutadas

por REBOL

CON CERTIFICADO ESCRITO DE GARANTIA CUESTA 4 VECES MENOS Y LE RINDE MAS KILOMETRAJE QUE CUALQUIER LLANTA NUEVA.

REBOL
Av. Obispo Santiestevan 175 - Tel. 2-6281 Santa Cruz de la Sierra.

IMPORTANTE EMPRESA BUSCA
Para ingreso inmediato
2 EMPLEADOS ADMINISTRATIVOS

1 Para Santa Cruz
1 Para La Paz, y ocasionales viajes al interior del país.

REQUISITOS

- Estudios secundarios completos.
- Dactilografía.
- Sin compromisos de estudio.
- Experiencia laboral no menor de 3 años.

CONDICION IDEAL, AUNQUE NO EXCLUYENTE

-Experiencia en el área contable, preferentemente en control de stocks, inventarios conciliaciones y redacción de informes.

La búsqueda está orientada hacia personal joven altamente dinámico, con espíritu de iniciativa y probada experiencia administrativa, dispuesto a dedicarse plenamente y con entusiasmo en las funciones que se le asignarán.

Solamente se considerarán aquellas postulaciones que indiquen claramente antecedentes laborales y pretensiones económicas.

Enviar "curriculum vitae" en carta manuscrita, a:

Casilla S-1413
LA PAZ

MINISTERIO DE EDUCACION Y CULTURA

COMUNICADO DE LA DIRECCION DISTRITAL DE EDUCACION URBANA

EL DIRECTOR DISTRITAL DE EDUCACION URBANA, se permite recordar a los (as) DIRECTORES DE LOS PLANTELES EDUCATIVOS DEL DISTRITO, que dando cumplimiento a los instructivos emanados de la Dirección General, la documentación relacionada con el presente año escolar, deberá entregarse a las supervisiones correspondiente, hasta el día 31 del presente mes de octubre, impostergablemente, para evitarse la retención de las papeletas de pago de haberes.

La Paz, 29 de octubre de 1974

FDO. Prof. Gerardo Rojas L.
DIRECTOR DISTRITAL DE EDUCACION URBANA.

DEPARTAMENTO DE RELACIONES PUBLICAS Y PRENSA.

MINISTERIO DE EDUCACION Y CULTURA

DIRECCION DISTRITAL DE EDUCACION URBANA

COMUNICADO A LOS ESTUDIANTES DE NIVEL MEDIO

LA DIRECCION DISTRITAL DE EDUCACION URBANA, comunica a los alumnos de Nivel Medio de los establecimientos fiscales y particulares diurnos y nocturnos, que fueron postergados para las Pruebas de Habilitación que las inscripciones para los Cursos de Recuperación comenzarán a partir del día Martes 5 de Noviembre hasta el viernes 8 del mismo mes. Debiendo para el efecto funcionar seis centros especiales distribuídos en las diferentes zonas de la ciudad.

La Paz, 20 de Octubre de 1974.

Prof. Gerardo Rojas Luna.
DIRECTOR DISTRITAL DE EDUCACION URBANA.

DEPARTAMENTO DE RELACIONES PUBLICAS Y PRENSA.

MINISTERIO DE EDUCACION Y CULTURA

COMUNICADO DE LA DIRECCION DISTRITAL DE EDUCACION URBANA

EL DIRECTOR DISTRITAL DE EDUCACION URBANA, tiene a bien recordar al personal administrativo de los planteles educativos del Distrito; DIRECTORES, SECRETARIOS (AS), REGENTES, PORTEROS, NIÑERAS, etc. etc., la obligación que tienen de permanecer en sus respectivos establecimientos, para proporcionar informes, extender certificados y otros requerimientos, ya que las VACACIONES ANUALES, sólo corresponden a los docentes. El personal adminsitrativo, debe sujetarse al Decreto Supremo de 19 de agosto de 1952, sobre concesión de vacaciones de acuerdo a los años de servicios.

La Paz, 29 de octubre de 1974.

Fdo. Prof. Gerardo Rojas Luna.
DIRECTOR DISTRITAL DE EDUCACION URBANA.

DEPARTAMENTO DE RELACIONES PUBLICAS Y PRENSA.

S.A.M.A.P.A.

CONVOCATORIA N° 7/7.3 - 20/21/18/19/74
PRIMERA FASE SEGUNDA ETAPA
AMPLIACION DE PLAZO DE PRESENTACION

A solicitud expresa de la CAMARA BOLIVIANA DE LA CONSTRUCCION, en representación de varios de sus afiliados que han retirado los pliegos de especificaciones y condiciones generales correspondientes a la Convocatoria N° 7/7.3 - 20/21/18/19-74 (Obras Nacionales: Dique y Aliviadero Tuni. Derivadora Condoriri y Conducción Condoriri-Tuni) se comunica a los interesados que se ha ampliado el plazo de presentación de propuestas hasta las 15 horas del día martes 12 de noviembre del presente año, debiendo procederse a la apertura de propuestas el mismo día a horas 16:30

CONVOCATORIA N° 6| 7.3-14| 18.74.- (Suministro compuertas para tomas de los ríos Choqueyapu y Condoriri).

A los interesados que han adquirido los pliegos de especificaciones para este suministro y que no han dejado señalado su domicilio, se les insinúa pasar por nuestro Departamento de Planificación para recoger los ADDENDUMS que se ha expedido dentro de dicha convocatoria.

Ref: Nuestro Edificio Central sito en Av. Las Américas - Villa Fátima - al lado de la Fábrica Municipal de Tubos.

La Paz, 29 de octubre de 1974

GERENCIA GENERAL

¿Tabú para chicas, tabú para chicos?

(Munich-INP).- Alumnos varones de bachiller no deben aprender en Baviera educación, alimentación o economía doméstica. Estas materias sólo corresponden a chicas, pues están clasificadas como "típicamente mujeriles" por el Ministerio regional de Educación de Munich. El Ministerio se preocupa también de que las chicas no sufran la "carga innecesaria de las matemáticas": las matemáticas, la base más importante para la astronomía, la física, la técnica, son asignaturas de elección en las escuelas medias, para chicas de las clases octava a décima.

Padres y alumnos, pedagogos y políticos abogan inútilmente hasta ahora contra la cimentación de los viejos papeles- tipo en el aula. El diputado regional social-demócrata Dr. Jürgen Böddrich, experimentado director escolar en excelencia, desenmascaró, sin la menor perspectiva de éxito, en la Dieta bávara, esa coacción antemancipadora imperante en el sistema escolar de Baviera. Su petición al Parlamento regional de abrir también para los jóvenes varones los gimnasios de ciencias sociales, fue rechazada por la mayoría gubernamental de la Unión Cristiano-social. Ni tan siquiera se tomó conocimiento de las protestas de los padres. En un proceso modelo, un padre resuelto intenta conseguir en favor de su hija el reconocimiento de las matemáticas como asignatura obligatoria

Ahora bien, tales confrontaciones no sólo se desarrollan con la burocracia ministerial bávara. En este sentido, resulta interesante el hecho de que los expertos de la Conferencia Permanente de Ministros de Educación de los Länder, sólo han podido citar dos ejemplos, en los que se tiene en cuenta la igualdad de oportunidades para chicas y chicos, incluso en las escuelas superiores: en Hesse y Renania del Norte-Westfalia se ha introducido por vía experimental la enseñanza, para chicas y chicos, de las ciencias de la economía doméstica. Pero el principio de la equiparación se ha impuesto con mayor efectividad en las escuelas primarias de varios Länder de la República Federal de Alemania. En las escuelas de seis Länder de la República Federal de Alemania, mujeres y varones, pueden aprender ya, tanto el manejo de la aguja y los hilos, como el del martillo y los clavos. Incluso en Baviera, una madre animosa consiguió para su hija, con ayuda de abogado, el derecho a practicar en el taller, en lugar de hacer punto.

A pesar del principio de bifurcación en la educación y encauzamiento hacia diversos caminos profesionales, que se consideran típicamente femeninos o típicamente masculinos, están siendo arrolladas la mayoría de las fortalezas tradicionalmente varoniles o femeninas. Aumenta el número de hombres que se dedican a las profesiones de asistente social, consejero de juventud o encargado de jardín de la infancia. Únicamente en Baviera, 171 varones se preparan para la profesión de encargado de jardín de la infancia, que hasta ahora estuvo reservada a las chicas. Con amplitud creciente, las mujeres optan por puestos de trabajo, que según criterios anticuados, han de considerarse como puramente varoniles: aprenden ya los oficios de conductor de grúa, ingeniero, maestro pintor de brocha gorda, etc.

Bárbara Dorn
(IN-Press)

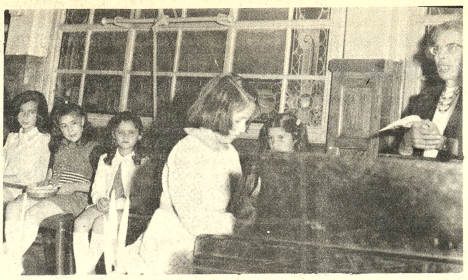

La Escuela de Piano de Yolanda Pando Zalles ofreció el segundo recital de Piano para presentar a las alumnas de ese establecimiento. En la foto, la maestra, a la derecha presenta a una de las intérpretes. El acto tuvo lugar en los salones del Club de La Paz.

Las legumbres podrían ser agente cancerígeno

FLORENCIA, ITALIA, OCT. 25 (AFP).- Los hidrocarburos, ya conocidos por su acción cancerosa en el tabaco tienen otras vías más perniciosas de introducción en el organismo humano: Las legumbres.

Así lo dio a entender el jueves aquí, en el Congreso Mundial del Cáncer, el profesor L.M. Shabad, del Instituto de Ontología Experimental y Clínico de Moscú, en su simposio consagrado a los productos cancerosos contenidos en el medio ambiente.

Realizó experimentos en la Unión Soviética sobre la contaminación del suelo por los hidrocarburos, especialmente el benzopireno, presentes en la atmósfera.

Esta contaminación del suelo tiene lugar no sólo en las zonas cercanas a los aeropuertos o refinerías de petróleo, sino también debido a la calefacción central, las fábricas y los automóviles.

L.M. Shabad comprobó que el benzopireno, depositado en la superficie del suelo, emigraba en profundidad para alcanzar las capas acuíferas subterráneas.

Los investigadores soviéticos plantaron flores en las inmediaciones de Moscú, en suelos previamente embebidos de este hidrocarburo. Otros vegetales fueron sembrados en suelo virgen.

Se comprobó que las flores cultivadas en zona contaminada, "contenían nueve veces más de benzopireno que los otros vegetales".

El profesor Shabad añadió que la absorción varía según la especie de plantas estudiadas. Es más fuerte en los girasoles que en los algodones, en las patatas que en las zonahorias o las coles.

El coeficiente de benzopireno en las plantas de cultivo varía según la geografía. Es más alto en Estonia que en Ucrania y más en Alemania Federal que en Estonia. Ello se explica por las diferencias en los grados de industrialización de las regiones.

Sociales

REUNIONES

* El Embajador de la República de Panamá y la señora de Bultrón ofrecerán el domingo próximo una recepción con motivo de celebrar la Fiesta Nacional de su país.

*El Gerente General de Bolivian International Airways, señor Eduardo Vacaflor, ofreció una recepción en ocasión de la llegada de la Aeronave D-C8 de esa empresa. La reunión tuvo lugar en los salones del Club Internacional.

SOCIEDAD BOLIVIANA DE BIOQUIMICA CLINICA

* La Sociedad Boliviana de Bioquímica Clínica, filial La Paz, invita hoy un cocktail, en honor de miembros de la prensa local, con el fin de informar sobre el Cursillo de Toxicomanías que será dictado por el profesor Herald Schoengut, del 6 al 9 de noviembre.

SINDICATO DE LA PRENSA

* El Sindicato de la Prensa de La Paz ha organizado, para el viernes 8 de noviembre, una peña folklórica, en los salones de su sede, para recaudar fondos destinados al programa de Navidad de la entidad.

MATRIMONIOS

* En Santa Cruz, se realizará el 8 de diciembre, la boda de la señorita María Elizabeth Pinto Castedo con el señor Walter Alpire Mendoza.

* Se ha celebrado, en Washington, la boda de la señorita María Garnica Urey con el señor Luis Antonio Coiro Sofía, vinculados a familias de Bolivia y Estados Unidos.

NACIMIENTO

* Ha nacido el primogénito de los esposos Taborga- Claros. La madre y el niño reciben atención en la Clínica Alemana.

BODAS DE ORO

* Mañana, celebran sus Bodas de Oro matrimoniales los esposos Humberto López Villamil y Cristina de López Villamil. Con ese motivo los hijos ofrecerán una misa de Acción de Gracias y una recepción social.

COMPROMISO

* Con la visita de estilo, se ha formalizado el compromiso matrimonial de la señorita Mariángela Monje Calderón con el señor Gonzalo Lahore Arraya.

En Sucre

El día de hoy del colegio Alemán de Sucre recibirá su título de bachiller en humanidades el señor JOSE LUIS CASTRO PEÑARANDA.

Agenda Femenina

ATENEO FEMENINO DE BOLIVIA

* Hoy, a horas 18 y 30, en el Club de La Paz, tendrá lugar la reunión quincenal del Ateneo Femenino de Bolivia.

CONIF

* La Confederación Nacional de Instituciones Femeninas ha preparado un programa especial con motivo de la inauguración del II Encuentro Nacional de Presidentas y Secretarias de Federaciones y Filiales que tendrá lugar mañana, a horas 19, en el Salón de Banderas de la Prefectura.

ASOCIACION DE GUIAS SCOUTS

* La Asociación de Guías Scouts auspicia hoy, en función de noche, en el "Cine 16 de Julio", la Premiére de Gala de la película "El Gran Vals". Las entradas están en venta, a partir de las 9 de la mañana, en la boletería del cine.

UNION DE LAS MUJERES DE LAS AMERICAS

* Hoy, a horas 18 y 30, en el Auditorio de Biblioteca Municipal, se realizará el acto preparado por la Unión de Mujeres de las Américas, durante el cual se proclamará a la Mujer Distinguida UMA 1974 y se posesionará la nueva directiva de la entidad.

LUFTHANSA EMBAJADOR DE ISRAEL.- A bordo de la nave de Lufthansa, Líneas Aéreas Alemanas se ausentó del país el Embajador de la representación diplomática de Israel, Samuel Hadas con motivo de la preparación a nivel internacional de la Semana Turística para el Año Santo, la cual una vez organizada será presentada en nuestro país mostrando la capacidad turística de Tierra Santa.

Primera reunión en Colegio de Abogados

El nuevo Director del Colegio de Abogados de La Paz realizará hoy su primera reunión ordinaria, a horas 18.30, en la Secretaría Permanente de la calle Yanacocha No. 506.

En esta reunión se analizará y planificará las actividades futuras a las que se dedicarán sus miembros y se fijará, además, la fecha de posesión del directorio elegido.

Profundo sentimiento de pesar ha causado el fallecimiento del señor JOSE ZUAZO EYZAGUIRRE, perteneciente a conocidas familias de La Paz.

Quiere Ud.! un rostro sin ESPINILLOS BARROS O ACNE?...

ACNESTROL

es la solución!, que cuidará la belleza de su rostro.

Contra el ACNE y la SEBORREA

adquiera en su FARMACIA

Distribuidores Exclusivos para Bolivia "ANDIN LTDA". La Paz telf. 43084 casilla 6127

HARINA AMERICANA

LA TORRE

Superior

CORPORACION PANORAMIC

Av. Mcal. Sta. Cruz 1326

Fallecimientos

"BOLIVAR" S.A. DE SEGUROS participa el sensible fallecimiento de la que en vida fue su asegurada

Dña. MARIA GONGORA vda. de CORTEZ

(Q. E. P. D.)

Elisa G. vda. de Solas, Carlos Cortéz y Rosa C. de Betancurt hijos; Bonifacia vda. de Aranda, Ana de Cortéz, Bernabé Betancurt y Alcides Vásquez hijos políticos; primos sobrinos, nietos y demás familia ruegan a sus familiares, en especial a los residentes de la mina Chojlla, Corocoro, Dirección de investigación Nacional se dignen concurrir a la traslación de los restos mortales de la extinta al Cementerio General el día de hoy miércoles 30 a hrs. (17) p.m.

El cortejo fúnebre partirá del Pasaje Enrique Malleo No. 893 Biblioteca Municipal (Final Los Andes).

Favor que comprometerá la gratitud de la familia doliente.

La Paz, octubre de 1974

"BOLIVAR" S.A. DE SEGUROS participa el sensible fallecimiento del que en vida fue su asegurado

Don NARCISO RIVERA ARCE

(Q. E. P. D.)

Paceso, Josás, Juana, Antonieta, Beatriz, Jaime y Máxima hijos; Celsa y Avelina Rivera; hermanas; Juan Rojas, Celia Camacho y Reynaldo Pérez hijos políticos; Alberto Iriarte y Francisco Lazarte hermanos políticos; y demás familia ruegan a sus amistades y demás personas piadosas se dignen concurrir a la traslación de los restos mortales del extinto al Cementerio General el día de hoy miércoles 30 a hrs. 16.oo p.m.

El cortejo fúnebre partirá de la zona 12 de Octubre Alto La Paz.

Favor que comprometerá la gratitud de la familia doliente.

La Paz, octubre 1974

"BOLIVAR" S.A. DE SEGUROS en la Paz del Señor y confortado con los auxilios de la Santa Religión Católica ha dejado de existir la que en vida fue ejemplar madre

Dña. ROSA CASTILLO VILLALBA

(Q. E. P. D.)

Alicia Castillo de Altamirano hija; Roberto Altamirano P. hijo político, Ana de Barra, Carmela de Ríos, Guillermo, Hugo, Alicia Castillo, sobrinos, José de la Barra y Felipe Ríos sobrinos políticos, Rossemary, María Luisa, Teresa, Roberto y Mónica nietos; y demás familia ruegan a sus Amistades y en especial a las madres y viudas de la Guerra del Chaco se dignen concurrir a la traslación de los restos mortales de la extinta el día de hoy miércoles a hs. 15 p.m.

El cortejo fúnebre partirá de la Av. Chacaltaya No. 278 esq. Boni.

Favor que comprometerá la gratitud de la familia doliente.

La Paz, octubre 1974

Misas

Pio Sabino Valencia Pastén, esposo; Gaby Valencia Mercado hija; Juana Mercado de Zenteno, Hugo Mercado y Claudina Marcado v. de Quiroga (ausentes) hermanas, hermanos políticos, primos, sobrinos, y demás familiares, de la que en vida fue ejemplar esposa y meritoria profesora jubilada.

Sra. doña QUINTINA MERCADO de VALENCIA

Q. E. P. D.

Ruegan a sus parientes y amistades, especialmente a los maestros pasivos y activos y a los residentes de la provincia Bautista Saavedra se dignen asistir al oficio religioso que se mandará oficiar recordando su aniversario natal y el primer mes de su sensible fallecimiento, el día jueves 31 del presente a hs. 9.45 a.m. en el templo de La Merced.

Acto piadoso que comprometerá la eterna gratitud de la familia doliente.

La Paz, 29 de octubre de 1974

AGRADECIMIENTO E INVITACION

La familia de la que en vida fue Sra.

Dña. VICKY RODRIGUEZ vda. de TORRES

agradece las expresiones de condolencia recibidas e invita a la Misa de 8 días que en sufragio del alma de la extinta mandará a oficiar el día de mañana jueves 31 a horas 10.oo a.m. en la Capilla de la Inmaculada Concepción (Montículo). Favor que agradecerá la familia doliente.

Celso Ovando G. Emma de Ovando, padres; Gonzalo, Carmen, Diomar, Emma, Roger, Patricia, Gastón y Carla, hermanos; los abuelos, tíos, sobrinos y demás familiares del que en vida fue abnegado hijo y ejemplar hermano:

Univ. DENCEL OVANDO POLO

(Q. D. D. G.)

Ruegan a sus parientes, amigos residentes ayopayeños, y personas piadosas asistir a la Misa de requiem que recordando un año de su fallecimiento se mandará oficiar el día jueves 31 del presente a hrs. 11 y 30 en el templo "La Merced".

Su concurrencia será reconocida por la familia doliente.

La Paz, 31 de octubre de 1974

Fallecimientos

Confortado con los auxilios de nuestra Santa Religión Católica, ha dejado de existir, el señor

LUIS ROMERO SAENZ

(Q. D. D. G.)

Jenny Romero de Faveri, hija, John de Faveri, hijo político; Melissa y Paola, nietas (ausentes); Humberto Cuenca, padre político; Aida Cuenca de Baldivieso y Luis Ballivián Saracho, hermanos políticos; los tíos, primos y sobrinos, ruegan a sus amigos y parientes les honren con su compañía, a la traslación de sus restos al Cementerio General, el día de hoy, miércoles 30, a horas 16 (4 p.m.).

El cortejo fúnebre partirá de la Avenida Arce No. 2443
CASA SANTANDER Tels. 23663- 23656- 52313.

Misas

Los hijos, hijos políticos, los nietos, los nietos políticos, la hermana política, primos, bisnietos y demás familia de la que en vida fue señora

Dña. MARIA ORDOÑEZ vda. de LANZA

Q. E. P. D.

expresan su mas profundo agradecimiento a todas las amistades e instituciones que se dignaron expresar su condolencia y a los que concurrieron a la traslación de sus restos mortales al Cementerio General e invitan a la Misa que en sufragio de su alma y recordando los ocho días de su fallecimiento mandarán oficiar el día de mañana jueves 31 de octubre a horas 11 y 30 en la Basílica Menor de San Francisco.

Su asistencia comprometerá la gratitud de la familia doliente.

El duelo se despide por tarjeta.

Elevad una oración por el eterno descanso de la que en vida fue abnegada y ejemplar hermana, esposa, madre y abuela:

Sra. MARIA LUISA VEGA vda. de REYES

(Q. E. P. D.)

Lindaura Padilla Vega, hermana; Amanda vda. de Vega, María Waters vda. de Padilla y Delia Reyes de Urcullo, hermanas políticas; Franz, José; Mario y Jaime Reyes Carvajal, nietos; Julieta vda. de Reyes, hija política, Josefa vda. de Padilla, sobrina; Duina A. de Reyes y Olivia P. de Reyes, nietas políticas; Myriam P. de Mariaca, Willy Padilla, Dolly Padilla, Amanda P. de Carvajal, Renán Padilla, Maluza P. de Cárdenas sobrinos; sobrinos políticos y demás familiares ruegan a sus amistades y personas piadosas, residentes padillenses se dignen asistir a la Misa que recordando el primer año de su llorado fallecimiento se mandará oficiar mañana jueves 31 de octubre en el templo de María Auxiliadora a horas 11 y 30 a.m.

Favor que comprometerá la gratitud de la familia doliente.

La Paz, 30 de octubre de 1974

Rosa Varela vda. de Zurita esposa, Helen Zurita V, hija, Severo Zurita y Anselmo Aranda de Zurita padres, Rosa Zurita Hna, Tíos, primos , sobrinos y demás familia del que en vida fue abnegado esposo y ejemplar padre:

Mayor de Tránsito,

VICTOR ZURITA ARANDA

Q. E. P. D.

Se invita al Cmdo. Superior, Guardia Nal. Dirección de Investigación y Dirección Nal. de Tránsito, Jefes Oficiales, Clases y Guardias de la Policía Boliviana, se dignen asistir a la Misa de requiem que recordando el primer año de su llorado fallecimiento trágicamente acaecido, se mandará a oficiar el día jueves 31 de octubre a horas 9.oo a.m. en el Mausoleo de Tránsito "CEMENTERIO GRAL.", la asistencia a este acto comprometerá la gratitud de la familia doliente, el duelo se despide en el Mausoleo.

La Paz 30 de octubre de 1974

Gene Hackman y Roddy McDowall ...Sobrevivirán ?

"LA AVENTURA DEL POSEIDON"

Muy pronto Cine UNIVERSO

Hotel Libertador

DEUDORES MOROSOS

Se recomienda a las personas y entidades que están en mora con el HOTEL LIBERTADOR por concepto de hospedaje, bar, restaurante, etc.

Ponerse al día en sus cuentas pendientes, caso contrario sentiremos publicar la nómina de deudores morosos, sin perjuicio de iniciar la respectiva acción judicial.

AVISOS ECONOMICOS

Revistas Libros

NUESTRA OFERTA DE LA SEMANA:

BOULDING- Análisis Económico
EATON - Economía Política
HAGEN- La Teoría Económica del Desarrollo
JAMES- Historia del Pensamiento Económico
KURIHARA- Introducción a la Dinámica Keynesiana
McCONNELL- Curso Básico de Economía
MERRILL y FOX- Introducción a la Estadística Económica
ROBBINS- Política Económica
WILLIAMS- Finanzas Públicas y Política Presupuestaria

GISBERT Y CIA. S.A.
Librería - Papelería- Editorial
Comercio 1270-80
Casilla 195
La Paz.

Departamentos Habitaciones

CARVAJAL.- Yanacocha 448.- Tel. 54862.- Departamento anticrético calle Palacios San Pedro entrega inmediata.- Departamento anticrético Manco Kapac cerca Estación vacío. (29-30)

CARVAJAL.- Yanacocha 448.- Tel. 54862.- Habitación amplia anticrético calle Landaeta entrega inmediata.- Otras habitaciones distintas zonas (29-30)

CARVAJAL. Yanacocha 448.- Tel. 54862.- Tienda anticrético calle Calderón cerca Illampu entrega inmediata.- Tienda calle Illampu anticrético lugar comercial. Otras distintos lugares. (29-30)

DEPOSITO Necesitamos en anticrético y lugar céntrico. Referencias teléfono 40460 41125 Sra. Elba (R).

TRANFIERO OFICINA en Plaza Murillo. Vendo cocina a gas con garrafa, mesa de marfilina y radio - tocadiscos, Ref. teléfonos 29393 ó 40104 (R)

DEPARTAMENTO Propiedad horizontal compro, reconozco deuda. Referencias teléfono 50116 (R).

NECESITO DEPARTAMENTO, completo amoblado, cocina, dos dormitorios. Preferible en Miraflores, Obrajes, Calacoto, o Sopocachi. Ref. 22606.(30-1/52988)

NECESITO Departamento pequeño. Pago hasta $b. 800.oo. Ref. Teléfono 63896. (R).

ANTICRETICO NECESITO Departamento Céntrico de 2 dormitorios para 3 personas mayores. Referencias teléfono 82709. (R).

HABITACION, anticrético se transfiere Jenaro Sanjinés 792. Referencias teléfono 65078. (27-30/52964).

CARVAJAL, Yanacocha 448 Tel. 54862.- tres habitaciones amplias alquiler para depósito calle Boquerón, entrega inmediata. Habitación alquiler Otero de la Vega. (30-31)

CONTRATO MIXTO ofrezco pequeño departamento en San Pedro. Referencias C. Olañeta 1461, teléfono 41610 (R).

CARVAJAL, Yanacocha 448. Dos habitaciones contrato mixto calle Guilarte, Miraflores entrega inmediata. Otras distintas zonas. (30-31).

CARVAJAL, Yanacocha 448. Dos habitaciones amplias y tienda anticrético calle Linares entrega inmediata lugar comercial. (30-31)

Casas

CARVAJAL.- Yanacocha 448.- Vende casa nueva dos departamentos, Obrajes entrega inmediata ocasión. Casa calle Sajama, Yanacocha otras distintas zonas. (29-30)

CARVAJAL, Yanacocha 448 Tel. 54862, vende casas, Gallardo vacía. Casa calle Olguín Alto Sopocachi, buen lugar. Casa tres de Mayo cerca Buenos Aires. (30-31)

URGENTE, necesito casa o departamento en anticrético dos dormitorios, preferentemente en Sopocachi. Ref. teléfono 53370. (R.)

CARVAJAL.- Yanacocha 448.- Tel. 54862.- Casas, departamentos, habitaciones, necesito para colocación inmediata propietarios no pagan comisión (29-30)

DEPOSITO EN INTERIOR Casa preferentemente zona céntrica se precisa en contrato anticrético. Llamar horas oficina a Srta.Rosario Sánchez, teléfono 40460 (R).

Preciso casa en alquiler. Referencias teléfono 82848 (R)

Propiedades Terrenos

VENDO Terreno Irpavi 600 Mts. sobre Avenida Goble. Referencias buscar señora Cuéllar 3er. piso Contraloría ó teléfono 22701, sábados y domingos. (26-4/52953).

COMPRO TERRENO, en Irpavi, preferentemente primeras calles zona del cerro. Ref. teléfono 82848.

COMPRO TERRENO, en Cochabamba aproximadamente 1.000 m2. sobre asfaltado Blanco Galindo Quillacollo. Ref. Eusebio Amurrio. Potosí, calle Alurralde No. 23. (15-29/P.)

A PRIMERA OFERTA, véndese terreno en Urbanización LA CHIMBA Cochabamba, teléfono 23979. (R)

VENDO, terreno 600 mts. construcción luz industrial, Villa Dolores, teléfono 50678. (30-5/52992)

VENDO A, dos minutos de Obrajes terreno 600 mts. sobre Avenida empedrada, teléfono 21306. (30-1/52995)

Negocios

DOLARES Billetes vendo, teléfono 41782. (29-4/52980)

CARVAJAL.- Yanacocha 448.- Tel. 54862.- dinero presto desde 5.000 hasta 100.000 Dólares desde 100 a 10.000. Sobre primera hipoteca, sobre Joyas sumas pequeñas .- Asimismo necesito capitalistas no pagan comisión. Reserva. (29-30)

Ofertas especiales

PRIVILEGIO INDUSTRIAL, ofrezco venta-explotación invento "PREPARACION DE INSULINA DE ACCION RAPIDA" B-1843 Novo Terapeutisk. Dirigirse casilla 853. (30-31/52999)

PRIVILEGIO INDUSTRIAL, ofrezco venta-explotación invento "PESTICIDAS QUIMICOS, TIOFORMIMIDATOS DE ALQUILO" B-2857 Du Pont. Dirigirse casilla 853. (30-31/52999)

NITRATO DE PLATA, vendo, teléfono 62127, Buenos Aires 649.(30-2/52978)

VENDO, peladora de café; 2 secadoras de bandeja, teléfono 50678. (30-5/52993)

PRIVILEGIO INDUSTRIAL, ofrezco venta-explotación invento "COMPOSICIONES EXPLOSIVAS PORTADORAS DE AGUA" B-2852 Du Pont. Dirigirse casilla 853. (30-31/52999)

PRIVILEGIO INDUSTRIAL, ofrezco venta-explotación invento "AGENTES EXPLOSIVOS ESENCIALMENTE DE AGUA" B-2854 Du Pont. Dirigirse casilla 853. (30-31/52999)

PRIVILEGIO INDUSTRIAL, ofrezco venta-explotación invento "MEJORAS CON EXPLOSIVOS PORTADORES DE AGUA– B-2855 Du Pont. Dirigirse casilla 853. (30-31/52999)

HELADERIA INDUSTRIAL Mixta, produce 144 chupetes, 15 litros crema, cada 20 minutos con batidora automática. Se construye chupeteras. ALASKA Plaza Abel Alarcón 903, teléfono 28359, casilla 3633. Adolfo Rada. (29-5/52978)

PASAPORTES 48 HORAS Radicatorias Carnet Identidad 24 horas La Nacional Colón Esquina Ballivian (29-30/52983)

TITULOS DE BACHILLER Inscripciones UMSA La Nacional Colón esquina Ballivián (29-30/52983)

CERTIFICADO SOLVENCIA TRIBUTARIA Transferencias-inmuebles-vehículos- La Nacional Colón esquina Ballivián (29-30/52983)

CARNET IDENTIDAD 24 horas, pasaportes 48 horas La Nacional Colón esquina Ballivián (29-30/52983)

PAGO IMPUESTOS Renta Municipalidad Solvencia Tributaria. La Nacional Colón Esquina Ballivián (29-30/52983)

TITULOS DE BACHILLER Inscripciones UMSA La Nacional Colón Esquina Ballivián (29-30/52983)

PASAPORTES 48 horas, Carnet Identidad 24 horas La Nacional Colón esquina Ballivián (29-30/52983)

Técnicos

REPARAMOS TELEVISORES RADIOS a domicilio con garantía teléfono 62529 (28-30/T).

REPARAMOS Refrigeradores, Cocinas, lavadoras toda marca, teléfono 60166. (24-3/T).

PLOMERO Se hacen instalaciones y reparaciones teléfono 54306 (28-29/52974).

PLOMERO, se hacen instalaciones y reparaciones, teléfono 54306. (30-31/52994)

TECNICO EN RADIO Y T.V. se necesita para trabajo dos días a la semana en ciudad Satélite, plan 226 calle 14 No. 2011 laboratorio EBR o llamar a teléfono 29463.(30-31/52985)

PASCUAL, pintor de interiores y exteriores. Llamar al teléfono 62307. (16-16-XI-74)

Vehículos

EN VENTA, auto Ford, Galaxie modelo 61 TAXI Plymounth modelo 59. Referencias Sajama No. 225. (30-31/52997)

COMPRO BICICLETAS USADAS Teléfono 41351 (R)

VENDO, Camión International Chasis. Illimani 1683, Teléf. 23061. (30-4/52986)

Empleados

NECESITO Ayudante de cocina. Restaurant La Bombonera. Plaza Alonso de Mendoza 251. (29-30/52979)

JOVEN, estudiante de contabilidad desea trabajar como auxiliar en el ramo, llamar al teléfono 24267. (R)

Teléfonos

CARVAJAL.- Yanacocha 448.- Tel. 54862.- Teléfono particular y comercial alquilo y vendo. (29-30)

Repuestos

SKODA Compro motor y caja cualquier estado. Taller Espinoza Juan de Vargas 2278 teléfono 27591 (R)

WILLYS Motor alto vendo medio paquete. Taller Espinoza Juan de Vargas 2278 teléfono 27591 (R)

Orquestas

LOS ONIX, conjunto electrónico, teléfono 54333.(16-31/52545)

ORQUESTA COPACABANA, teléfonos 65955-60788. (15-31/52524)

Orquesta "L.M." garantía y calidad. Teléfono 23206. (27-30/52964).

BAILE Con órgano electrónico teléfono 64206 (28-4/52975).

ORQUESTA ELECTRONICA. teléfono 53220. (30-14/T)

ORQUESTA Electrónica "CARAVELL" teléfono 64206 (28-4/52975).

ORQUESTA, electrónica, teléfono 53220. (16-31/52547)

Varios

MUEBLES, comedores, dormitorios formicados, livings, ocasión, facilidades. Almirante Grau 1306, Yacuma. (30-31/52989)

CHEQUE EXTRAVIADO, habiéndose extraviado el cheque No. 9364 expedido por el Banco del Estado, se comunica que ha sido anulado. (30-1/52990)

TORTAS PASTELES BOCADITOS Se atiende pedidos de tortas para Novia, Cumpleaños, pasteles y toda clase de bocaditos finamente preparados. Ref. Teléfonos 27842 - 62418 (29-5/R)

SILLA DE RUEDAS Compro ocasión ofertas. teléfono Nº. 61184 en horas de oficina (R)

TRAMITES MILITARES, libretas. Substitutivos, pensiones, JUBILACIONES, rentas vejéz gestiona BENEMERITO DANIEL ARDUZ, Procurador causas, ex-secretario Tribunal Militar- 30 años práctica. Sagárnaga 161 teléfono 5-7418 casilla 3807. (30-31/52996)

TORNO De carpintería compro, teléfonos 65084 - 65085 (27-29/52967).

COCHABAMBA

COCHABAMBA Casa pequeña en venta región Calacala. Ref: Teléfono 2435. (27-7/CVC).

RESIDENCIAL MADRID Ofrece habitaciones confortables, a precios módicos, en zona comercial de la Avenida Aroma. Dirección Calle Junín 6723 (al lado de la Flota Continental). R.

SANTA CRUZ

FARMACIA EN SANTA CRUZ VENDO Por viaje, céntrica bien hubicada Referencias en SANTA CRUZ en la misma Farmacia Calle Sucre 329 y en La Paz teléfono 54135 (25-5 Nov/52796)

EN SANTA CRUZ Se vende madera de construcción listones, ripa de mara y construcción machimbre, maderas en general. Referencias Barraca Cuéllar Casilla 1553 teléfono 2-1292. (26-30/9580).

PROPPIEDAD AGRICOLA, Cañada tres lagunas 65 has., 45 has., pasto yaraguá y guinea, casa, noria a 7 Kms. alambrada, $b. 1.20 m2. Ref. teléfono 23575 Santa Cruz. (30-2/52991)

EN SANTA CRUZ Vendo chalet estilo californiano en zona residencial. Ref: Casilla 1213, teléfono 29725. (29-13/9569)

Habrá Cursos de Recuperación en el Nivel Medio

La Dirección Distrital de Educación Urbana ha informado que del martes 5 noviembre hasta el viernes 8 del mismo mes, permanecerán abiertos los registros de inscripción para los Cursos de Recuperación para los alumnos del Nivel Medio de los colegios fiscales y particulares, diurnos y nocturnos, que fueron postergados para las Pruebas de Habilitación.

Funcionarán seis centros especiales distribuidos en las diversas zonas de la ciudad.

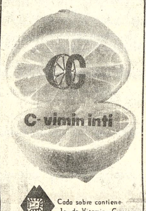

AGENDA

PRESENCIA Av. Mariscal Santa Cruz - Edif. Esperanza **CENTRAL:** Tel. 40460 - 41125 y 52184- **GERENCIA:** Tel. 52172.- **PUBLICIDAD:** Tel. 52178 **REDACCION:** Tel. 51998- Casilla [illegible] Cajón Postal 3275.

FARMACIAS DE TURNO

DEL 26 DE OCTUBRE AL 2 DE NOVIEMBRE

WASHINGTON- Dr. Washington Velarde. Ingavi No. 1027- 27145.- **DIAZ ROMERO,** Dra. Luisa de Criales- Díaz Romero No. 1431- 43104.- **POTOSI,** Dra. Mary Rivero-Tumusla No. 477- 25131.- **LA FORTALEZA,** Dra. Martha López- Colombia No. 1006- 23151.- **ALEMANA,** Dr. Wálter Iturralde- Belisario Salinas No. 341.- **CALACOTO,** Dra. Teresa García- Av. Ballivián No. 215 (puente).- **APOLO,** Dra. Rojas Av. Buenos Aires (Puente Negro).

FARMACIAS DE TURNO PERMANENTE

OBRAJES, Plaza Franz Tamayo Tel. 82081- Obrajes.- **SAN CARLOS,** Av. República 26 Tel. 20223 Villa Victoria.- **VERA CRUZ,** Av. Antofagasta No. 100 Tel. 59107 Alto de La Paz.- **CRISTO REY,** General Lanza 2110 Tel. 27534 Sopocachi Alto.

TELEFONOS DE URGENCIA

BOMBEROS 119.- **ASISTENCIA PUBLICA** 118-22111.- **RADIO PATRULLA** 110.- **TRANSITO** 26148.- **SAMAPA** 26628-26548.- **ENERGIA** 54357.- **TELEFONOS (RECLAMOS)** 113.- **INFORMACIONES** 104.- **SEÑORITA HORA** 117.- **LARGA DISTANCIA-EXTERIOR** 55907-09 - **INTERIOR** 20402-03.- **HOSPITAL DE CLINICAS CENTRAL** 22821- 22872.- **AASANA** 59333-59310.

FLOTAS

TRANS-SERVICE LTDA. Alto de la Alianza Nº. 757 Tel. 43154.- **TRANSPORTES "EL CHAPACO"** Chuquisaca 568 Tel. 40258.- **TRANSPORTES UNIVERSO,** Av. Montes 638 Tel. 42831.- **TRANSPORTES SAMA,** Murillo esq. Graneros Tel. 28462.- **TRANSPORTES PULLMAN BOLIVIA.-** Plaza Alonso de Mendoza, teléfonos 55854- 25893.- **ANDINO,** León de la Barra 360 Tel. 20471.-

- **CONTINENTAL,** Av. Montes 675 Tel. 29061.- **COPACABANA,** Av. Montes 620 Tel. 20477- 40461.- **LAURO,** Av. Camacho 1223 Tel. 27677.- **TRANSPORTES PILCOMAYO,** Figueroa esq. Tiquina Tel. 22858.- **ALIAGA,** Av. Montes 700 Tel. 26376.- **URUS,** Bozo 194 Tel. 50793.- **TRANSPORTES SAN CRISTOBAL,** Plaza Alexander 190 Tel. 27775-41076.- **FLOTA YUNGUEÑA,** calle Coroico No. 1577 Tel. 43001.- **TRANSPORTES TARIJA,** Tiquina 37 Tel. 28911.- **TRANSPORTES VICTORIA,** Emilio Calderón 563 (Gran Poder) Tel. 56599.- **TRANSPORTES ABAROA,** Plaza Alonso de Mendoza 242 Tel. 27096.- **MICROBUSES KIRQUINCHO,** Bozo 108 Tel. 54612.- **TRANSPORTES MOTO MENDEZ,** Chuquisaca 626 Tel. 29851.- **TRANSPORTES TUNARI,** calle Bozo No. 108 Tel. 40375.- **TRANSPORTES MANCO KAPAC,** calle Tumusla 5E0 (Hotel Tumusla).- **"DORADO ORIENTE",** Pullman de lujo calle Bozo 106 Tel. 40373.- **TRANSPORTES RIVEROS,** (a Copacabana) Av. Montes 660 Tel. 20984.- **EXPRESO PANAMERICANO LTDA.,** Servicio: Potosí- Sucre- Villazón. Dirección calle Bozo No. 167 teléfono 20803.

AUTO LINEAS INGAVI Av. Manco Kapac 445, teléfono 28981

EMPRESAS AEREAS

LLOYD AEREO BOLIVIANO, Tels. 54649- 53132- 55769- 51155- 51163-59053.- **LUFTHANSA,** Tels. 20383- 25780- 50499- 50609.- **AEROPUERTO,** Tel. 59151.- **AEROLINEAS ARGENTINAS,** Tel. 50792.- **AVIANCA,** Tels. 43909- 40883.- **AIR FRANCE,** Tel. 51740.- **LAN,** Tel. 28536.- **KLM,** Tel 42965.- **SWISSAIR,** Tel. 28924.- **PANAM,** Tels. 54117- 41863.- **BOA,** Tel 26387.- **VARIG,** Tel. 21450.- **ECUATORIANA,** Tel. 54472.- **IBERIA,** Tels 20270- 24378.- **ALITALIA,** Tel. 23494.- **B.O.A.C.,** Tel. 55541.- **CANADIAN PACIFIC,** Tel. 55541.- **SOUTH AFRICAN AIRLINES,** Tel. 55541.- **BRITISH- CALEDONIAN,** Tel. 55541.

BRANIFF INTERNATIONAL

VENTAS-INFORMES, Tels. 21100- 21105.- **AEROPUERTO,** Tel. 59303.- **CARGA,** Tels. 59555- 59012.- **ESTACION CENTRAL,** Tels. 52510-53410.- **ESTACION GUAQUI,** Tel. 888.

MINISTERIO DE URBANISMO Y VIVIENDA

DIRECCION GENERAL DE INGENIERIA URBANA
ORGANIZACION PANAMERICANA DE LA SALUD

Seminario "Gerencia por objetivos II"

Destinado a los Ejecutivos de Empresas de Agua Potable y Alcantarillado del país, a objeto de analizar y discutir nuevas técnicas y metodologías en administración, y determinar criterios y objetivos específicos en diferentes áreas de servicios públicos.

Este evento tendrá lugar en la Facultad de Tecnología (Plaza del Obelisco) del 5 al 8 de noviembre del año en curso. Mayores informes Dirección de Ingeniería Urbana. Teléfono 54418.

La Paz, 29 de octubre de 1974

DEPARTAMENTO DE RELACIONES PUBLICAS

DANIEL EL TRAVIESO

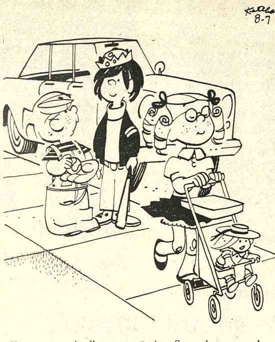

Hay una cosa de ella que me gusta... Su madre compra los refrescos gaseosos por docenas de botellas....

DIVULGUELO

JUSTO Y FRANCO

MARIA DE ORO

APARTAMENTO "G"

JEFF COBB

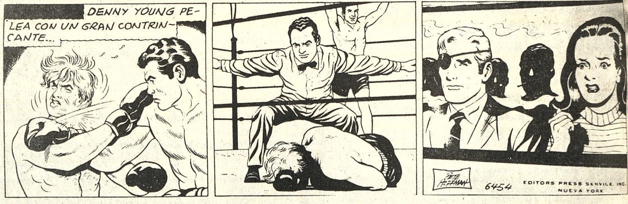

MARK TRAIL

PICAPIEDRA

GUMERCINDO

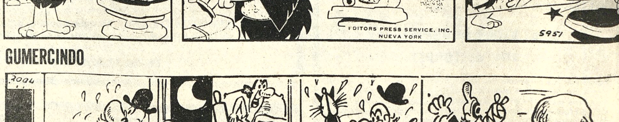

SPORTITO

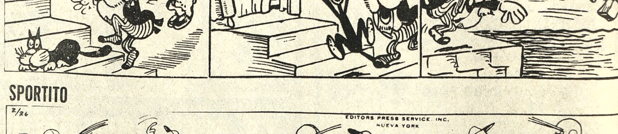

MONJE CAMPERO Tel. 23333

Matinée Hs. 15.20, Tanda Hs. 18.20, Noche Hs. 21.30 EL DIA DEL CHACAL. Matinée, Tanda y Noche 15.00, 8.00

16 DE JULIO Tel. 22191

Matinée última función AVENTURAS DE PUL-GARCITO, Tanda Cine Club Seminaria , con debate EL HOMBRE DE KIEV. Noche premier de gala de EL GRAN VALS propiciada para las guías scout y presentación de los trajes de la época. Matinée 7.00, 50, Tanda 9.00, 11.00, Noche 00, 35.00

ISLA Tel. 53803

Matinée, Tanda y Noche INOCERAS A MI MADRE. Matinée 9.00, 7.00, Tanda y Noche 11.00, 9.00

PRINCESA Tel. 51821

Matinée, Tanda y Noche EL BEBE QUE NOS DEJO LA CIGUEÑA. Matinée, Tanda y Noche 6.00, 5.00, 4.00

UNIVERSO Tel. 42660

Matinée Hs. 3.30, Tanda Hs. 0. Horario especial por el largometraje. EL VIOLINISTA EN EL TEJADO. Matinée Platea 10.00, Mezzanine 12.00, Tanda Platea 12.00, Mezzanine 00

MIRAFLORES Tel. 53159

Matinée, Tanda y Noche dobles ME LLAMAN TRINITY y SUPER ESPIA K. Matinée 5.00, Tanda y Noche 5.50.

HOY CINES TV

PARIS Tel. 29704

Matinée, Tanda y Noche EL FACTOR NEPTUNO. Matinée, Tanda y Noche 6.00

NOBEL Tel. 57387

Matinée, Tanda y Noche estreno exclusivo DE PRONTO LA OSCURIDAD. Matinée, Tanda y Noche 7.00

ABAROA Tel. 50252

Matinée, Tanda y Noche dobles ALGUNAS CHICAS LO HACEN y 7 HOMBRES Y UN DESTINO. Matinée 5.00, 3.50, Tanda y Noche 5.50, 4.00

MURILLO Tel. 52647

Matinée, Tanda y Noche doble LOS DOS BOXEADORES CHINOS y LOS FURIOSOS CHINOS ENCUADRADOS. Matinée 5.00, 3.50, Tanda y Noche 5.50, 4.00

VARIEDADES Tel. 24071

Matinée SANTO CONTRA CAPULINA y MAMA DOLORES, Tanda y Noche LAS BESTIAS JOVENES y SANTO CONTRA CAPULINA. Matinée 5.00, 3.50, Tanda y Noche 5.50, 4.00

ILLIMANI Tel. 42755

Matinée, Tanda y Noche doble

TELEVISION BOLIVIANA
PROGRAMACION DEL DIA MIERCOLES
30 DE OCTUBRE DE 1974

17.00	King Kong
17.28	Teleclases
18.32	Daniel el travieso
19.00	El Tejano
19.30	El cuerpo humano
20.01	Estrellas europeas
20.31	Deportivo 7
20.48	Telenoticioso Boliviano.
21.18	Hechizada
21.49	Ladrón sin destino
22.44	Sombras tenebrosas
23.09	Cierre emisión.

LOS ILUSIONISTAS y CAMPANAS DE LA MUERTE. Matinée 2.50, Tanda y Noche 3.50.

BOLIVAR Tel. 25051

Matinée, Tanda y Noche EL BOXEADOR REY MAO. Sangriento y mortal duelo entre hermanos de sangre!

SCALA Tel. 23535

Matinée, Tanda y Noche HABIA UNA VEZ UN CIRCO. Noticioso Nacional EL EMPUJON Matinée 7.00, 9.00, Tanda y Noche 9.00, 11.00

LA PAZ Tel. 53842

Matinée EL MARAVILLOSO MUNDO DE MICKEY. Tanda y Noche DONDE VAS TODA DESNUDA. Noticioso EL MUNDO AL INSTANTE. Matinée 7.00, 9.00, Tanda y Noche 9.00, 11.00

6 DE AGOSTO Tel. 23829

Matinée, Tanda y Noche LAS AVENTURAS DE TOM SAWYER. Matinée Platea 7.00, Mezzanine 9.00, Tanda y Noche Platea 9.00, Mezzanine 11.00

EBRO Tel. 42939

Matinée, Tanda y Noche dobles JASON Y LOS ARGONAUTAS y SIMBAD Y LA PRINCESA. Matinée 5.00, 4.00, Tanda y Noche 5.50, 4.50.

LUX Tel.

Matinée, Tanda MEDICO MODICO y PERSIGUELAS , ALCANZALAS, Noche MEDICO MODICO y UN LADRON EN MI CAMA. Matinée, Tanda y Noche 3.60, 3.10.

BUSCH Tel. 53694

Matinée y Tanda LA HERMANDAD DE SATANAS y ODIO EN LAS PRADERAS, Noche LA HERMANDAD DE SATANAS y LA EXTRAÑA PASION DE UN MARIDO.

SAN CALIXTO

Matinée, Tanda y Noche dobles LA JERUSALEN LIBERTADA y AMOR EN LOS ANDES. Matinée 3.50, Tanda y Noche 4.00

MEXICO Tel. 26867

Matinée, Tanda y Noche dobles VERANO ARDIENTE y NI SOLTEROS NI CASADOS. Matinée 5.00, 4.00, Tanda y Noche 5.50, 4.50.

IMPERIO Tel. 40451

Matinée y Tanda dobles ARGENTINISIMA y EL SATANICO DR. PHIBES, Noche doble 7 ORQUIDEAS MANCHADAS DE SANGRE y ARGENTINISIMA.

CENTER Tel. 22026

Matinée doble KALIMAN y EL RAPAZ, Tanda y Noche doble SECRETO DE CONFESION y KALIMAN. Matinée 4.10, 3.60, Tanda y Noche 5.20, 4.10.

Diario argentino: "Hay que leer la prensa peruana, ya es del pueblo"

BUENOS AIRES, 29 (AP) - Con el título "hay que leer la prensa peruana: Ya es del pueblo", el matutino "La Calle" publica hoy una crónica sobre los diarios de Lima transferidos este año por el gobierno a distintos sectores sociales.

"La Calle", que apareció hace un mes, publica declaraciones formuladas a un enviado especial en Lima por Wálter Peñaloza, nuevo director del diario "La Prensa", ahora propiedad de comunidades laborales.

"La prensa peruana es ahora auténticamente libre y garantiza la expresión de ideas, sin cortapisas de ninguna clase. Una prueba de ello es la ola de cartas de lectores que llegan a los diarios y son publicadas, aunque sean de la oposición. Otra prueba es la importante participación de los intelectuales, sociólogos, antropólogos, novelistas, que antes estaban desconectados del pueblo y cuyo nombres aparecen ahora permanentemente", dijo Peñaloza.

"La Calle" dice que "multitud de polémicas antes impensables, se han desarrollado a tres meses de la expropiación, en torno a muy diversos temas. Todo ello, sin contar el mundo de las revistas, aun más polémico y destinadas a ser el centro de expresiones de la derecha política, como el caso de las revistas "Oiga" y "Caretas".

"El pluralismo vigente puede verificarse en las diversidad de orígenes de los actuales directores Alberto Ruíz Eldredge del "expreso" fue candidato a la presidencia del Movimiento Social Progresista en 1962. Héctor Cornejo Chávez, de "El Comercio" fue candidato presidencial de la democracia cristiana y Wálter Peñaloza, ex Embajador de Fernando Belaunde en Alemania".

"Las diferencias ya empiezan a percibirse. Hace poco se desarrolló, por ejemplo, una polémica entre Carlos Delgado, director superior del Sinamos y Jorge del Prado, secretario general del partido comunista, a la cual dieron amplia cabida varios periódicos. A la polémica siguió una verdadera avalancha de artículos contra y sobre el comunismo", dice "La Calle".

Agrega que la campaña internacional montada por la Agencia Central de Inteligencia (CIA) norteamericana contra el gobierno peruano y la expropiación de los diarios "fue realizada a través de la SIP, tenebrosa organiación que no agrupa a un solo periodista trabajador, sino solamente a empresarios".

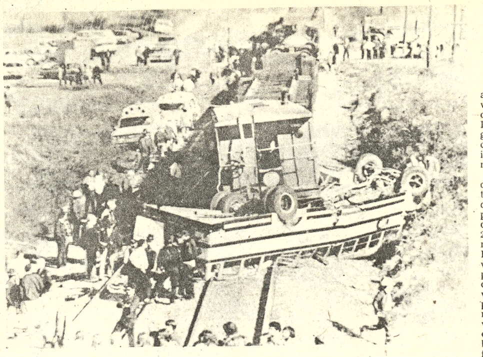

ACCIDENTE.- Aragón, Georgia (AP).- Lugar donde sucedió un accidente entre un tren y un autobus escolar. El saldo fue de siete niños muertos. (Radiofoto AP).

Aumenta producción de vehículos en la comunidad europea

ROMA, 29 OCT. (IPS)- A la antigua competencia automovilística, frenada ahora por la crisis energética, ha sucedido en Europa el abierto desafío de los grandes productores de camiones, autobuses y vehículos industriales a la búsqueda de nuevos mercados.

Este sector, en efecto, da diariamente pruebas de una notable vitalidad. La producción de vehículos industriales de los 9 países miembros de la comunidad europea pasó de 1 millón 255.965 unidades en 1971 a 1 millón 338.129 el año pasado. En Italia, por ejemplo a la caida de ventas de automóviles en el primer semestre de este año correspondió un aumento de los vehículos industriales. En este periodo, el mercado italiano registró una expansión de las ventas de cerca del 30 por ciento. Como camiones, autobuses y similares son - a diferencia de los automóviles privados,

Bienes instrumentales y no de consumo, la expansión de la actividad industrial italiana ha favorecido la venta de estos vehículos, mientras en Alemania, en cambio, se hacía sentir la crisis de la edilicia (uno de los mayores clientes de los constructores de camiones) y en Gran Bretaña se reflejaban las consecuencias de la drástica reducción (el invierno pasado) de la semana laboral a sólo tres días.

Admiten que balanza de pagos de 1974 será deficitaria

RIO DE JANEIRO, OCTUBRE 29 (IPS) - Fuentes del Ministerio de Hacienda admitieron que, de acuerdo a como se está desarrollando el proceso de ingresos de recursos externos, la balanza de pagos de 1974 resultará dificitaria.

Si bien se admitía que el saldo negativo del intercambio comercial se ubicaría en torno de los 5.000 millones de dólares a la cual habría que sumar otros 3.000 millones por pago de servicios y amortización de la deuda externa, se consideraba factible obtener del exterior recursos suficientes como para equilibrar la balanza de pagos , sin recurrir a las reservas financieras del país.

Hasta fines de agosto, el déficit de balanza de pagos era de unos 1.500 millones de dólares, una cifra relativamente superable, de acuerdo con las prospectivas de los funcionarios oficiales.

Sin embargo durante el mes de septiembre y lo que va de octubre, el déficit de ingresos de recursos externos se ubicó en torno a los 80 millones de dólares semanales, con lo cual resulta harto probable que, a fines de 1974, se superen los 2.000 millones de dólares.

Dieron libertad a tres penados por "error judicial"

MENDOZA, ARGENTINA, 29 (AP).- Por "un error judicial" tres penados de nacionalidad chilena fueron dejados en libertad, denunció en esta ciudad el juez de instrucción Jorge E. Marzari Céspedes.

Los tres penados, identificados como Esther Sánchez, Héctor Eugenio Flores y Héctor Leonardo Zuñiga, fueron descriptos como "de extrema peligrosidad".

Estaban alojados en la cárcel de Mendoza mientras se les sustanciaba proceso por "tenencia, acopio y uso de armas de guerra, robos agravados y reiterados, asociación ilícita y defraudación".

SILVANA

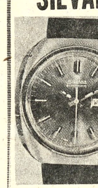

El reloj del Relojero

Representantes para Cochabamba:
Relojería Azaji
Casa Mivi
Relojería América
Distribuidores para Bolivia:
HORACIO PEISER

PONGA ALEGRIA EN EL AMOR Y MUSICA EN LA CAMA!
¡AMOR CON PICARDIA!

LA PELICULA QUE ES UNA FIESTA DE COLOR (MAS BIEN VERDE)
IMPACTO de «INCOFISA»
MAYORES DE 21 AÑOS
SOLO EN FUNCIONES DE TANDA Y NOCHE
MAÑANA GRAN SUCESO en el Cine SCALA

VIVIAN SOLO PARA EL AMOR
EN UN MUNDO DE PLACERES PROHIBIDOS
COLUMBIA PICTURES Presenta
UNA Producción MAG BODARD
protagonistas
MAURICE RONET / FRANCOISE FABIAN

guión NINA COMPANEEZ · y con BRIGITTE FOSSEY · y con la participación de JEAN VILAR
MAYORES DE 21 AÑOS
MAÑANA ATREVIDO ESTRENO
CINE TESLA

"ASOCIACION DE GUIAS SCOUTS" CON ORGULLO AUSPICIA:
HOY NOCHE 21.30 HOY
AVANT PREMIER DE GALA
CON LA PRESENTACION DE DAMITAS EXHIBIENDO TRAJES DE LA EPOCA INSPIRADOS EN MODELOS USADOS EN LA PELICULA.
HORST BUCHOLZ MARY COSTA

Todo el Boato de la Viena Imperial y la Música Inolvidable de Strauss en un Maravilloso Film....

MGM presents An ANDREW L. STONE Production "THE GREAT WALTZ" starring HORST BUCHOLZ, MARY COSTA, NIGEL PATRICK, YVONNE MITCHELL, Guest Star ROSSANO BRAZZI, Lyrics and Musical Adaptations by ROBERT CRAIG WRIGHT and GEORGE FORREST, Based on themes of JOHANN STRAUSS and SONS, Choreography by ONNA WHITE, Written, Produced and Directed by ANDREW L. STONE, PANAVISION, METROCOLOR

PROXIMO GRANDIOSO ESTRENO
"CINE 16 DE JULIO"
NOTA.- CADA ESPECTADOR RECIBIRA UN CUPON QUE LE DARA DERECHO A PARTICIPAR EN EL SORTEO DE UNO DE LOS TRAJES.
TORRES GARAY HNOS.

VIGILE SU PESO
ADELGACE
TOMANDO VITAMINAS
Con ADELGADINA la persona come menos, pero está alimentada por la cantidad de Vitaminas que contiene ADELGADINA.
La ciencia médica ha probado que el conservar el peso no es solamente un problema de estética, sino una verdadera necesidad para conservar la buena salud. ADELGADINA regulariza el metabolismo de los alimentos, impidiendo que se acumulen las grasas en los tejidos.

LA CUMBRE del EXITO
RECORD de RECORDS ~ NO SE LA PIERDA.!!

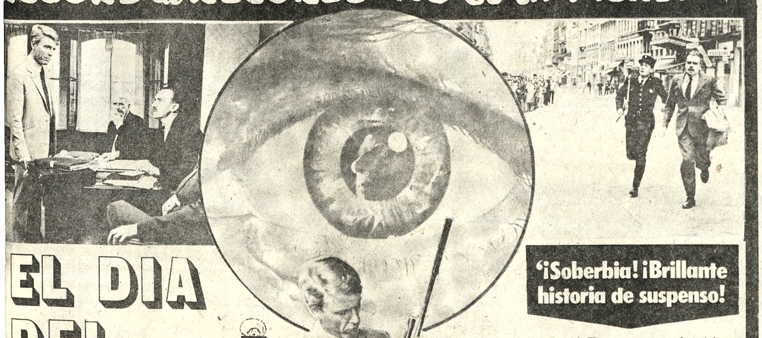

EL DIA DEL CHACAL
PEL MEX
4ta
LA PELICULA QUE NO NECESITA MAYORES COMENTARIOS
'¡Soberbia! ¡Brillante historia de suspenso!
Edward Fox es un soberbio superfrío chacal desde el principio hasta el fin.
MICHEL LONSDALE
ERIC PORTER
DELPHINE SEYRIG
Cinema International Corporation
A UNIVERSAL RELEASE
Produced by JOHN WOOLF
Music by GEORGES DELERUE
Screenplay by KENNETH ROSS
the best-selling Book by FREDERICK FORSYTH
...Y ULTIMA SEMANA CINE MONJE CAMPERO
TORRES GARAY HNOS.

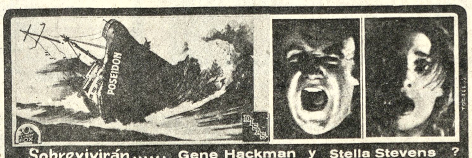

Sobrevivirán...... Gene Hackman y Stella Stevens ?
"LA AVENTURA DEL POSEIDON"
MUY PRONTO CINE UNIVERSO

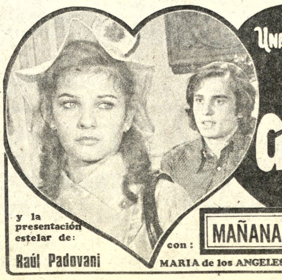

UNA SENCILLA y HERMOSA HISTORIA de AMOR
Adios Alejandra
A COLORES
y la presentación estelar de: Raúl Padovani
con: MARIA de los ANGELES MEDRANO Angel MAGAÑA
MAÑANA Impresionante estreno Cine PARIS

vaya donde vaya
PIDA!
la MEDIA de LEYTON

VENTAS
JUAN DE LA RIVA 1405
CASI ESQUINA LOAYZA
Tel. 53919

alumag
ANTI-ACIDO
Cada tableta 45 Ctvs.
en todo el país.

PRESENCIA
Deportes
La Paz, Bolivia, miércoles 30 de octubre de 1974

resfríos...gripes
ANTIGRIPAL
COMPUESTO
cada tableta 50 Ctvs.
en todo el país.

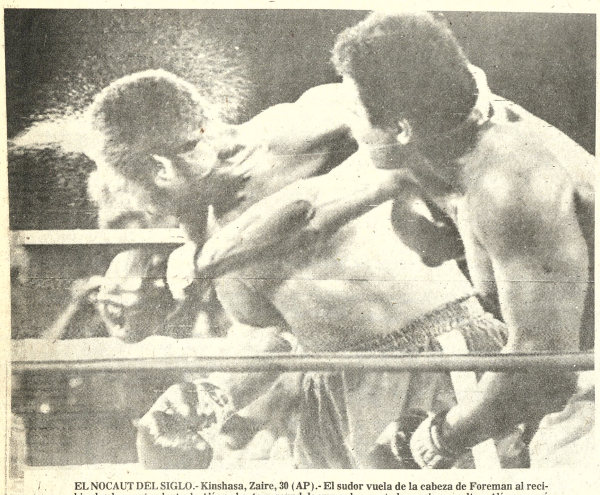

EL NOCAUT DEL SIGLO.- Kinshasa, Zaire, 30 (AP).- El sudor vuela de la cabeza de Foreman al recibir el golpe contundente de Alí en el octavo round de una pelea pactada a quince asaltos. Alí recuperó el título mundial de la categoría máxima. (Radiofoto AP).

El nocaut del Siglo

Bastaron ocho rounds para triunfo de Alí

Recuperó la corona frente a Foreman

KINSHASA, 29 (AP).- Mohamed Alí noqueó esta noche a George Foreman con una derecha a la cabeza y reconquistó el campeonato mundial de los pesos pesados para coronar una de las más grandes realizaciones en el deporte.

Se produjo 10 años después de que Alí había ganado el título por primera vez noqueando a Sony Liston y siete años después de que se le había quitado el campeonato por rehusar prestar el servicio militar.

Foreman parecía estar ganando el octavo asalto cuando Alí lo arrinconó y le conectó una izquierda y una derecha a la cabeza. Foreman aceptó la cuenta del árbitro Zack Clayton y Alí reconquistó el título.

La derrota es la primera para Foreman, de 25 años. Los 50 mil espectadores parecieron enloquecer. Treintisiete de las 40 victorias previas de Foreman habían sido por nocaut.

Pero en las primeras horas de la madrugada del miércoles en esta nación ecuatorial africana, Foreman sencillamente no fue digno rival de Alí, de 32 años.

Foreman cuyo ojo derecho comenzaba a cerrarse al iniciarse el octavo asalto, parecía muy cansado al sonar la campana.

Pero también parecía estar ganando ese asalto hasta que Alí desató la veloz combinación para lograr lo que debe ser considerada la hazaña más espectacular en su notable carrera pugilística.

La pelea se inició con Foreman conectando golpes al cuerpo mientras Alí trataba de golpear a distancia pero parecía ser incapaz de alejar al campeón.

Entonces en el tercer episodio empezó a cambiar la tendencia de la pelea cuando Alí se retiraba a las cuerdas y disparaba izquierdas y derechas cortas a la cabeza cuando Foreman terminaba sus golpes al cuerpo.

Al comienzo del cuarto episodio Alí logró seis golpes seguidos a la cabeza de Foreman sin respuesta y nuevamente ganó la vuelta con sus golpes y ocasionales derechas de respuesta.

En el quinto episodio Foreman nuevamente tuvo a Alí contra las cuerdas por más de un minuto y conectó contra su cabeza y cuerpo pero Alí bloqueó la mayoría de los golpes y los que lo alcanzaron no parecieron tener mucha fuerza.

Entonces en los últimos 30 segundos del asalto Alí sacudió repentinamente a Foreman con una aguda derecha a la cabeza y lo golpeó por lo menos ocho veces más para ganar el asalto.

En el sexto asalto Alí atacó a la cabeza de Foreman con golpes de izquierda y entonces, al avanzar Foreman, de nuevo conectó combinaciones uno - dos a la cabeza del campeón.

Fue entonces que Foreman comenzó a dar muestras de estar perdiendo la corona que ganó al noquear a Joe Frazier en dos asaltos el 22 de enero de 1973.

El séptimo asalto fue similar. Alí parecía descansar junto a las cuerdas y entonces pasaba a la ofensiva disparando andanadas de puñetazos a la cabeza de Foreman.

Durante toda la pelea Alí se estuvo burlando de Forman, que parecía confundirse más y más al avanzar la pelea y parecía totalmente frustrado en los dos últimos asaltos antes de que Alí se anotara el dramático nocaut.

El nocaut fue a los 2:58 minutos del octavo asalto.

La victoria asegura para Alí el primer lugar, o uno de los primeros, en la historia del pugilismo.

También probablemente prolongó su carrera, que se inició con su primera pelea profesional exactamente 14 años antes de esta pelea al amanecer en Africa.

Alí había dicho antes de la pelea que tenía una garantía de diez millones de dólares de alguien anónimo "para cuando yo noquee a George Foreman".

Alí, y Foreman recibieron cada uno cinco millones de dólares por la primera pelea protagonizada en el continente de donde partieron sus antecesores.

Pero fue una noche costosa para Foreman al que algunos consideraban imbatible por Alí, y que ahora es simplemente un aspirante más.

Y podría tener que esperar bastante para una revancha con Alí.

ANTES DEL COMBATE

KINSHASA, 29 (AP).- Cientos de policías con cascos, con sus garrotes elevados, estaban hombro a hombro dirigiendo las masas de zaireños en el enorme estadio de fútbol para la más rica, pelea de boxeo en la historia entre George Foreman y Mohamed Alí.

Los espectadores comenzaron a disputarse los asientos más baratos horas antes de que Alí y Foreman suban a la lona, el estadio del 20 de mayo con 62.800 asientos, estaba lleno en tres cuartas partes.

El estadio es designado recordando la fecha de la formación del movimiento revolucionario popular que llevó al poder al presidente Mobutu.

Las calles que conducen del centro de la ciudad de un millón al estadio estaban congestionadas. Los espectadores frustrados por la congestión discutían con los soldados.

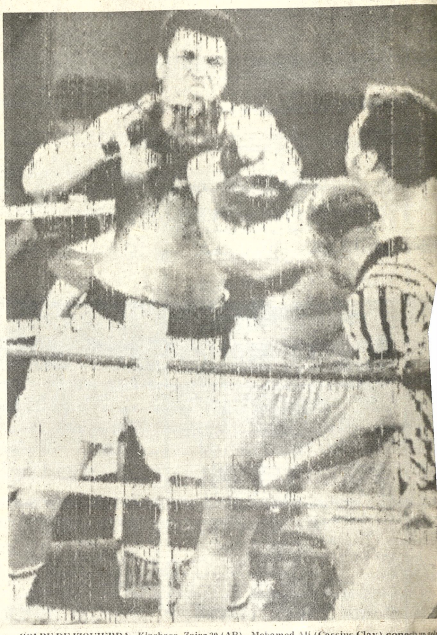

GOLPE DE IZQUIERDA.- Kinshasa, Zaire 30 (AP).- Mohamed Ali (Cassius Clay) conecta un gol de izquierda contra el campeón George Foreman en el primer asalto de su pelea por el título mundial. Clay, se impuso en el octavo asalto por nocaut. (Radiofoto AP).

AFLP cortó aporte de un peso a la Federación de Fútbol

Mientras no se conozca un detalle completo sobre el destino del impuesto Un Peso Pro-FBF, la Asociación de Fútbol de La Paz retendrá ese aporte que se venía efectuando por considerar que es un abuso de la entidad máxima del fútbol boliviano.

De esta manera el planteamiento del club Bolivar que pidió rebaja en porcentaje de utilidad a la AFLP y posteriormente se deje sin efecto el aporte de un peso Pro-Federación de Fútbol comienza a tener eco.

El próximo martes, el Comité de Hacienda emitirá un informe sobre el asunto.

JUEGA STRONGEST

Mañana en la noche jugará en la ciudad de Cochabamba el plantel de The Strongest. Su delegado anoche solicitó permiso y hoy oficiará mediante nota.

TORNEO NAL.-

La Bélgica jugará el próximo domingo en La Paz frente a Bolívar en el inicio de la segunda fase del Torneo Nacional Simón Bolívar. El partido ha sido concretado para las 16 horas.

La AFLP, solicitará el apoyo de Santa Cruz, Potosí, Sucre, con el exclusivo motivo de dejar sin efecto el pago de un peso pro FBF, ya que se sabe que con estos aportes se están cubriendo una serie de problemas de gestiones anteriores. Finalmente se tributó voto de aplauso a la Selección de aficionados por la campaña cumplida en Colquiri, en la fase priliminar del torneo nacional.

Se informó también que fueron congelados los fondos bancarios de la AFLP por orden judicial. Se designó una comisión para solucionar esta situación de la mejor manera posible.

Entregarán dinero para obras, Oruro

Viaja hoy con destino a Oruro el presidente del Comité Organizador de los VIII Juegos Deportivos Bolivarianos José Gamarra Zorrilla - con la finalidad de entregar fondos para trabajos de infraestructura deportiva en esa capital.

El mencionado dirigente entregará al presidente de CORDEOR - Corporación de Desarrollo de Oruro y al representante del Comité Organizador en esa capital la suma de dos millones cien mil pesos bolivianos.

La mencionada suma será destinada a encarar las principales obras de la planificación infraestructurales deportiva de Oruro.

Se dijo que recién ahora contando con el dinero será posible la ampliación y total construcción del estadio departamental "Jesús Bermúdez".

Por otra parte se iniciaran los trabajos de la construcción de un Coliseo Cerrado cuyos estudios ya están planificados.

MIKE LUCERO

Se oficializó nuevamente - ayer - en el Comité Organizador de los Bolivarianos que el director técnico norteamericano de básquetbol Mike Lucero llegará al país mañana pasado al medio día. Lucero se encargará de preparar a los equipos nacionales que deberán ir a Táchira y que participarán luego en 1977 - en los Bolivarianos que organizará Bolivia.

Adelantan déficit del sudamericano básquet

Maximo en cuatro días más se conocerá públicamente el balance económico relacionado con la organización del XV Torneo Sudamericano Femenino de Básquetbol que se cumplió recientemente en esta capital.

La información fue proporcionada por miembros del Comité Organizador de los VIII Juegos Deportivos Bolivarianos entidad que financió en su integridad la mencionada competencia sudcontinental.

Se indicó por otra parte que el certamen finalizado el pasado sábado arrojó un déficit que por el momento es difícil establecer en vista de que se están realizando aún pagos a los hoteles y a algunas empresas aéreas que tuvieran a su cargo la atención y el traslado de las seis delegaciones extranjeras participantes en el evento deportivo que con tanto éxito se realizó en nuestro medio.

De todas maneras se dijo que si es cierto que habrá un déficit éste no alcanzará a los 20 mil dólares tal como manifestara un dirigente de la Federación Boliviana de Básquetbol.

PHILIPS DONO REFLECTORES.- El gerente general de PHILIPS en Bolivia -Den Tuinder- donó ayer -- a nombre de su firma-- al Comité Organizador de los Juegos Bolivarianos ocho reflectores con destino a la iluminación de la cancha oficial del club de tenis de Trinidad-Beni. Los reflectores tienen un costo de 27 mil pesos, y cada uno es de mil vatios.

"No puedo admitir que perdí'

Kinshasa, Zaire, 29 (AP).- "Perdí la pelea pero no puedo admitir que realmente me haya ganado", dijo un apagado George Foreman hoy tras sufrir el primer nocaut de su vida en la pelea que protagonizó con Muhammad Alí y que duró ocho rounds.

Pidió a todos que respetaran al nuevo titular de la corona de todos los pesos.

"No se critica al hombre que me ha ganado", dijo.

"Es un verdadero campeón, y debe respetársele como tal. Ha sido un crédito para su familia, su raza y para el boxeo".

La escena era patética.

Dick Sadler, el manager del púgil vencido, estaba cercano a las lágrimas.

Los dos viejos boxeadores que secundaron a Foreman en su rincón, Arbie Moore y Sandy Saddler, estaban cabizbajos y con caras largas.

El fiel perro de Foreman, digo, su compañero constante durante las semanas de entrenamiento, yacía en el suelo con la cabeza entre las patas delanteras, como dándose cuenta de que su amo había sufrido un revés.

Foreman estaba envuelto en toallas doradas, su rostro estaba lleno de hematomas, castigado. Había lágrimas en sus ojos y apenas podía articular palabra.

Alguién le preguntó si creía que no había librado una pelea estratégica.

"Sabía que el plan era que no hubiera caidas en los tres primeros rounds. Traté de seguir las instrucciones de Dick Saddler con mi mejor empeño".

"Si tengo otra oportunidad - y espero que la tendré- trataré de seguir mejor esas instrucciones".

FLOTA DE TRANSPORTE PULLMAN
ORIENTE

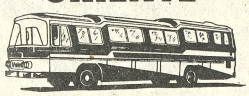

Comunica a su distinguida clientela que por razones de mejor servicio y con el afán de prestarles una mejor atención, ha trasladado sus oficinas a la

AVENIDA MANCO KAPAC Nº 450,
AL LADO DEL
HOTEL PANAMERICANO.

VUELVE
SINGANI
LEYTON
AHORA!
EN SUS
2
TAMAÑOS

VENTAS
JUAN DE LA RIVA 1405
CASI ESQUINA LOAYZA
Tel. 53919

ISA
CURSOS DE VERANO
SECRETARIADO EJECUTIVO
INSCRIPCIONES ABIERTAS
PLAZA DEL ESTUDIANTE - LANDAETA 221 - Tel. 52491

MUY PRONTO
LA PRIMERA PARTIDA DE MAQUINAS
CALCULADORAS DE BOLSILLO
"UNICOM"
INDUSTRIA NORTEAMERICANA - A PILAS Y CORRIENTE

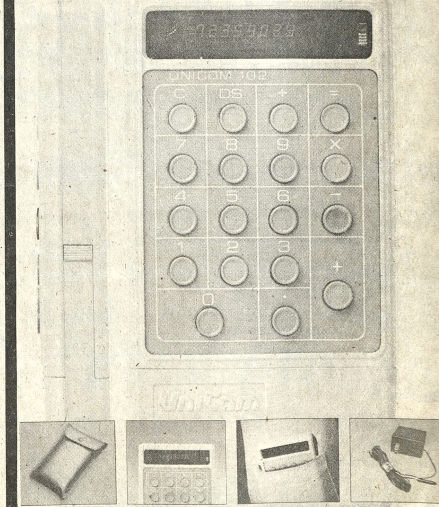

Precios de propaganda
HOLLIDGE
CREDITOS!
La Paz, Oruro, Cochabamba, Santa Cruz, Potosi, Sucre, Tarija, Montero, Monteagudo, Entre Rios.
Muy Pronto en Trinidad, Llallagua, Yacuiba, Villamoentes.